青島時報

中華郵政特准掛號立券特別優益寄遞之報紙

社址蘭山路八號　電話三三五五號　郵政信箱一四三號

第三千九百五十一號

今日出三大張半

登記證　中宣會中字壹肆肆貳號　內政部警字陸貳捌號

電報掛號　二五一四號

中華民國十三年九月一日發行

印刷所　蘭山路醒民印刷局

本報價目		廣告價目	
本埠	外埠	普通	特別
零售每份大洋四分　每月大洋一元　半年五元四角　全年十元	每月大洋一元二角　半年六元六角　全年十二元四角	△每英寸每日五角每月三元△全面每日五十元每月二百元△半面每日三十元每月一百元△長期廣告面議	△每英寸每日一元每月五元△全面每日七十元每月四百元△半面每日四十元每月二百元

標賣新式二層洋房　價二萬元減為一萬捌千元

查上海第一特區地方法院受理二十四年度破字第二十號徐椿林和解案內有洋房一所佔地四百二十八方步有餘坐落青島魚山路八號四周環境優良最合住宅及避暑之用茲特賤價標賣將原限價二萬元減為一萬捌千元如合意者可于七月三十一日前繕具標函開明願出標價姓名住址並付保證金三百元（此保證金如得標即在標價內扣除不得標即行發還）投送李鼎會計師事務所准于八月五日開標以出最高價者得標得標後一俟呈准法院即辦轉移手續此房在青島由浙江興業銀行領看在上海可看圖樣

監督輔助人李鼎會計師啓　事務所上海圓明園路一百三十三號

交通銀行添辦便期儲蓄存款兩種

（一）整存便期整付
（二）零存便期整付

利息比活期優厚　存取比定期便利

自七月一日起總分支行同時收存詳章備索

金城銀行

◎資本七百萬元
◎公積金三百四十二萬元

商業部　辦理存款放款匯兌代客買賣公債庫券及一切商業銀行業務

儲蓄部　專營各種存款如活期存款存洋一元即可開戶備有禮券滿期六月即可生利會計獨立責任無限

倉庫部　代客堆存貨物棧租低廉押款便利

總行　上海江西路

分行　天津　北平　漢口　南京　哈爾濱　鄭州　開封　長沙　蘇州　石家莊　定縣　常熟　南通州　大連　濟南　蚌埠　徐州　上海浦東

青島分行　河南路十七號　電話　經理室五一八〇　營業室三七三八　臨務室五四二八　倉庫部五四〇二

△儲蓄章程函索即寄

德生快輪

定六月二十八日到青島　七月一日開往

上海——汕頭——香港——廣州

房間寬暢　設備完全
飲食清潔　招待週到

如蒙惠顧請向
中國旅行社或各棧房接洽
中國旅行社電話四九一一

德生輪帳房啓

中央儲蓄會

國營機關　會計獨立　基金充足　投資穩妥

最為穩當而利益優厚之唯一儲蓄機關

繳納存儲少數金錢　按月即有中彩希望　到期滿時領回儲本　並得享受優厚紅利

良機當前幸勿錯過　另備章程承索即奉

中央儲蓄會青島分會　會址：中國銀行樓上　電話：六七七七

山東建設委員會第九次招標改期廣告

本會擬在永利場石家廟（距霑化縣城四十餘里）地方建築之房屋地基房基活板壩及護坡刺鉛絲柵欄等項工程標期原為六月十五日現展延至七月一日在濟南商埠小緯二路本會開標凡欲承包者可於標期前向工程處繳印刷費領取圖說章程標單等件如期投標可也

青島明華銀行債權團緊要啓事

案查本市東海飯店全部財產，早經抵押於青島明華銀行，復經該行將此項抵押權，移轉於本團接受清理，嗣經凌道揚先生從中斡旋，議妥調解方案，作成買賣契約，藉抵債務全部，不意該飯店經理人對於議定契約，延不簽字，擅行開業，不但有違調解初衷，且於本債之担保有利害關係，茲特鄭重聲明，該飯店今夏營業，未經本團承認，將來所有虧欠，及與各方往來債款，應悉歸該飯店經理人個人負責，不能以取償於東海飯店之財產，損及本團債權之担保，除專函通知該飯店經理人外，特此登報聲明，務希公鑒，

大炮台

無論什麼時候
大炮台香烟
能使你興奮
使你快樂
使你安慰

另有三炮台出售

中華工業總聯合會青島分會聘任姚元謙孫承瑗律師為本會法律顧問恐未週知特此通告

律師姚元謙孫承瑗受任中華工業總聯合會青島分會常年法律顧問通告

本律師等受上開法團委任為常年法律顧問如有不法侵害該會名譽信用財產及其他一切法益者本律師等當共同盡依法保障之責特此通告

姚元謙律師事務所平原路三十號電話四一〇八號
孫承瑗律師事務所中山路一〇一號電話四二六八號

同盛和機器衛生淨衣工廠

啓者敝廠久在青市大名路七十三號……顧客之雅意及擴充營業起見不惜重資……師以供顧客之清潔此等洗衣機之特能格外潔淨如蒙惠顧無任歡迎

本廠主人啓　電話三八六五　地址大名路七十三號

附啓凡敝廠在外收攬衣服之人皆有中英俄三國文字作成之方圓形藍磁證章為憑如無此樣之證章收攬衣服者無敝廠之證章付給錢項者發生任何等糾葛敝廠……

國幣貳萬圓待

天津市府發行公益慈善奬券售券

化洋一元，既成善舉，復得巨金，一舉數得

頭奬二萬　小奬甚多　經售……

俞子京緊要啓事

謹啓者：敝寓於六月二十六……，因亦一併失去，圖章一方，刻有朱文……係方形牙質，……空口憑，特此聲明，統希……

維他賜保命

長命牌

維他賜保命

腦力……計劃……事難……進展……百……事如冠下……命……始……救……此……神效……

……

陳李態度不似從前積極
時局轉機漸具眉目
京粵間開始商洽妥協辦法
白崇禧意態如何仍難明瞭

南京二十九日電　時局轉機，三數日內可具眉目，京各中委續作和平運動者，頗不乏人，已進一步對妥協辦法作商洽，惟最後關鍵，仍繫陳李白之覺悟與否，傳陳濟棠，李宗仁，態度已不似從前積極，白崇禧意態如何，仍難明瞭，一般觀察，經此次再度努力，二中全會前，可不致發生新事件，粵陳軍在贛邊除余漢謀部外，張達部近又向該方增調中，據軍事家測度，陳，李，白，實力殆已全部出動。

南京二十九日電　王寵惠晨抵京，午應孫科宴，晚魏道明及各友好均往訪，定二十九日謁蔣，交換時局意見，王祕書馮執正談，王鼻疾經在滬治療，大有進步，原定二十八日用愛克斯光照射，因來京中止，預定數日內仍須赴滬，完成照射手續，然後來京，出席二中全會，王在滬全爲醫病，與各方酬酢極少，與粵桂亦無多電報往還，所聞時局消息與報載無異，

南京二十八日電　王寵惠二十八日晨七時抵京，祕書馮執正，劉應霖隨來，王至邸憩，謝冠生往謁，晤談片刻，王旋至陵園訪孫科暢談，並留午餐，王下午返邸未外出，何日返滬未定，

南京二十九日電　某中委談，粵陳桂李白軍，如能完全退回原駐，並表示服從中央，使整個之國家紀綱不亂，一切由二中全會解決，則精神團結，有如陰霾掃開，重見光明，叛變與服從兩途，一爲毀滅國家，一爲挽救危亡，或取或捨，其權實操之陳李白一念之轉變，中央與地方，如手臂相連，無事不可開誠協商，即以軍政費一項而論，中央月助粵軍餉六十萬元此次粵省擬改大洋制，請求予以協助，中央亦已允諾，如萬一軍政費無法捐注，陳明原因，請求中央予以補助，予意中央決不至拒絕，總之此次陳李白北進，其動機實不純正，如各方所謂討伐之電，已如雪片飛來，可見全國輿情，絕非假招牌所能掩蓋人耳目也。

香港通訊　廣東各縣市救國同志會，頃發表敬告同胞書，聲明陳李白等罪狀，略謂，粵桂少數將領，假借抗日救國名義，揮軍北上，破壞和平統一，雖經中央及我全國最高領袖蔣委員長屢電告誡，各省民衆團體多方責難，乃尚不知及早悔悟，負荊請罪，以謝國人，尤復擴充軍備，要挾中央，借此引起內戰，他們總爲利慾薰心，陷百粵三千萬民衆於萬劫不復之境，誰爲戎首，罪有應歸等語。

綏蒙會守衛職員 凌辱記者 新聞界起公憤

歸綏二十九日電　綏境蒙政會二十七日舉行建設會議時，本市各新聞記者偕往該會採訪消息，綏遠通訊社兼朝報記者關煥文，被該會守衛職員阻止凌辱，事後各通訊社報社以外勤記者在職務上受此凌辱，殊深遺憾，當共同決定除向該會負責人提出交涉外，二十八日起已一律拒絕採登該會消息，聞該會已懇託指導長官署，出而調停，惟石華嚴在綏，迄二十八日晚止，尚無結果，短期內該會如無正當答覆，綏新聞界將起而擴大交涉。

社論
當前的時局

自西南藉對外問題，實行出兵之後，時局頓陷於混沌狀態中。照目前的情勢看來，戰事殆已難免。中國的危急程度，已經嚴重到萬分了，舉國上下不能集中人力和物力，從事於對外，竟而再行自相殘殺起來，無論如何，這是說不過去的。有許多外邦人士，一聽到中國又將發生內戰的消息，無不認爲滑稽。上海的某英人作這樣的批評；「中國人眞偉大，偉大得叫我們不懂！」我們聽到這樣的論調，眞是慚愧到萬分！時到現在，我們竟這樣的不爭氣，這樣的自掘墳墓，國家的前途還有什麼可希望的轉機？

我們認爲，內部的問題總是容易解決的。祇要軍政領袖矢以志誠，處處以國家利益爲前提，以民衆幸福爲依歸，一切問題不難迎刃而解。就目前西南問題而論，粵桂軍擅行出兵，破壞軍令之統一，縱使眞有抗日的決心，亦難免「目無中央」之譏。如果在平常時期，中央興師問罪，我們沒有反對的理由。但在目前的環境中，中央仍應寬大爲懷，維持內部的和平，還是和平下去好，理由很簡單，國難至此，委實不堪內戰。

最近，走私猖獗，愈演愈烈，國家的經濟生命幾乎無由維持，此其一；外人在平津一帶，隨意增兵調防，建築軍事工程，國家的主權幾將完全喪失，此其二；內蒙的德王在外人縱庇之下，成立僞政府，並將進攻綏寧夏，前途更不堪設想，此其三。在這樣的情形之下，我們應如何準備自己的力量，來衝破當前的難關，爲垂亡的國家殺一條生路？不但不應當發生內戰的事實，且亦不應有這樣的動機。這種極淺顯的道理，凡屬國民無不明瞭，且亦無不抱有同樣的心理。

我們誠懇的希望，中央方面與西南當局，[illegible]立即停止軍事的動作，所有對內[illegible]見，不妨在二中全會中作一個[illegible]事沒有不可解決的。我們[illegible]同是中國人，同是現代的[illegible]相讓步，互相諒解。今後[illegible]殺的本領，移之於對外；[illegible]力和物力，更移之於對外。這[illegible]國民表示擁護[illegible]相信，值得國民同情[illegible]犧牲，斷不會做[illegible]無代價的犧牲；惟有自相殘殺的內戰，除了[illegible]難的程度[illegible]自甘滅亡[illegible]墳墓而外，絕對沒有任何有利國家的[illegible]之可言！

毛徐企圖竄青海
傳賀龍亦將由川北竄

綏遠二十九日電　馬鴻逵代表康玉書，二十七日赴并謁閻，報告甯夏剿匪近況。

西安二十九日　王以哲軍劉縱隊二十三日佔領瓦窰堡後，一面積極修築瓦窰堡永坪鎮蟠龍鎮之碉堡及公路，一面努力清殘剿，進展甚速，瓦窰堡之役被我擊潰者爲匪之僞二十八，二十九，三十各軍及僞紅軍大學學員共約五千餘人，除斃匪不計外，計俘匪五百餘名，查獲長短槍四百枝及軍用品甚多，又救出石窰坪油廠經理及工人畢悟如孫洪久多人，該廠機器尚完好，已派員妥爲保管，現殘匪已竄往龍安鎮一帶。

綏遠二十九日　王靖國在綏與傅作義，阿王商綏蒙防共畢，二十八日離綏赴并謁閻，田樹梅日內返包，綏西防務經王此次布置，至爲嚴密，綏與甯夏水運封鎖，陸運照常無阻。

蘭州二十九日電　綏署爲鞏固蘭州城防，頃令飭蘭縣府，從速修理城關及坍塌垛口。

國民政府成立紀念
國府明日舉行典禮

南京廿九日電　七月一日，爲國民政府成立第十一週年紀念日，國府定是日上午九時，在國府舉行紀念典禮，國府典禮局，今日已通告院部會文武高級職員，屆時到府參加。

機飛抵此間，與日司令官田代，參謀長永見等會晤，有所商談，據悉該兩氏此來任務，係因日前關東軍參謀副長今村來津時所確定之對華權限問題，駐屯軍方面將再加以討論云。

汪病近況

上海廿九日電　記者頃從汪公館探悉，汪夫人昨接曾仲鳴來電，述醫生再度檢驗汪病狀報告，大意謂汪因三傷數割，引起肝部舊病，又添心臟病，醫主先治心已有效，現治肝，至外科尚談不到。

梅樂和向財部報告
查緝兩私輪經過
安斯邇由滬抵京

上海廿九日電　梅樂和報告財部緝大榮，茂益兩丸經過，兩輪皆駛入中國領海，不遵令停駛，關輪始先開空槍繼以武力制止，大榮在巡輪開槍三十餘發後，始就範，曳至塘沽，該輪受傷人拒關醫診治，反將塘沽海關辦事處搗毀，大榮丸裝私貨甚多，皆已起運，關員登輪後，見該船員將私糖糖包投海中，並獲人參兩箱，如非走私，爲何駛至非條約港口的歧口避海關檢查，茂益緝獲後，日方稱未走私，但因受岸上警告謂海關緝私隊來，故逃，未走私何必逃，該輪確運有大批人造絲，糖，海關槍擊只中車輪間及船舵，當時已天黑，次早始見一旗插船舷竹桿上，因破舊不堪不辨屬何國，然青關監督已向青日領道歉，但青關仍被搗毀，日方稱海關用達姆彈不救護傷者，全不確。

南京廿九日電　安斯邇廿六日飛抵滬謁孔祥熙，丁桂堂，廿八日晨由徐州候謁孔祥熙，報告視察冀魯走私情況，海關稽查總處下週正式成立，地[illegible]車站附近，關務署發言人談，濟南以南走私之風，因查緝甚嚴，刻已[illegible]私貨以徐州蚌埠爲最多，以前每星期損失關稅達二百萬，現已減少[illegible]

南京廿九日電　青島日僑圖焚海關事，沈鴻烈及青海關監督稅務[illegible]告如何交涉，候訓示定奪，關務署已將原電轉滬關署，執行緝[illegible]困難，甚至對個人亦有加暴行爲。

南京廿九日電　防止路運走私總稽查處長安斯邇，偕同總稅務[illegible]卓爾敦，緝私科副稅務司仟錦祥，廿六日由津乘機過京，除卓[illegible]滬，廿八日晨由滬同乘夜車抵京，定廿九日晨晉謁關署長鄭萊[illegible]

天津廿九日電　華北走私之風，勢己燎原，無法遏止，海關稅[illegible]受損失，此間路關當局迫於環境，應付乏術，關於大榮丸事件[illegible]提出抗議，津海關業將所獲證收報部，俾向對方據理折衝，此[illegible]責解決，月悉以往沿海一帶，因海關緝私巡艦嚴密游弋故私運[illegible]丸事件之影響，巡艦已有難再充分執行職務之勢，一般觀察[illegible]乘機漸成公開，關稅前途愈趨悲觀云。

又訊　昨晚十一時零五分，平浦通車由津開出時，復有浪人[illegible]濟，內計洋糖七十包，布疋十包。

白飛湘黔視察
決在桂恢復十九路軍

香港二十九日電　白崇禧二十六日飛湘黔視察桂軍佈防情形，二十七日返邕。

香港二十九日電　李宗仁，白崇禧爲擴充實力，決在桂恢復十九路軍，蔣光鼐迭赴省與陳濟棠，李宗仁商妥條件，共編三師，將來翁照垣師亦撥入。

福州二十八日電　據報，粵陳近以五師兵力向閩贛邊境潛進，其目的似在贛南，現駐閩邊各部，扼守要隘，嚴密戒備，記者昨訪保安處長趙君，詢查時局眞相，承派代表接見，據談目下上杭永定等處，秩序如恆，至於前方詳情如何，本處未得電報，亦無從奉告，因刻駐防閩西軍隊均係國軍，各部皆由綏署直接指揮調遣，一切軍務均係直向綏署商洽，故本處近對前方情況難以盡詳。

福州二十八日電　粵軍一部已抵離詔安十里之黃岡，傳詔安被佔說不確，上杭永安秩序如常。

上海二十九日電　申時社港電，繆培南託病拒就第五軍軍長，雖經陳濟棠懇勸，仍未允，五軍刻已中止編組。

南昌廿九日電　五十一師長陳又新，廿八日由防地抵南昌訪熊式輝及保安處長廖士翹，日內即返防。

上海廿九日電　申時社香港廿八日電，擴編四五兩軍，食係總部內定，未經明令發表，繆培南因歷史關係，願長四軍，陳濟棠不允，故緩組五軍，四軍長仍由黃任寰充任，現廣州博愛通訊社記者因發表四五兩軍成立消息被扣留云。

香港廿九日電　第一軍政訓主任李寶煦，廿八日晨率工作人員離省赴庾，傳贛有綏靖區奉粵令結束。

濟南廿九日電　粵財廳因軍費浩繁，極感困難，區芳浦廿七日飭屬催繳積欠捐稅並電各縣速解欠賦。

上海廿九日電　廿七日梁式堂由京抵濟晤韓復榘廿八日晚由濟赴漢訪宋，據談余因被任監察委員，特由平赴京，向蔣面辭，未獲邀准，但已得同意，可暫不就任，蔣以余與宋韓咸爲故舊，因北歸途中就便造訪韓宋，轉達中央對時局和平意見，蔣對時局，絕對主張和平，並無作戰之意，只求能和平，絕不爭曲直，並盼宋韓勉爲其難，維持地方，韓亦絕對主張和平之人，與余相談極歡洽，皆感覺實現和平，即所以安定華北，余雖非政府中人，但國難至此，居國民地位，亦當効力之所及，擬至津訪宋後返平，韓談，梁來濟，代達蔣主張和平之意見，余與宋擬向二中全會之提案，係請大會主張和平，消弭戰禍，團結救亡。

定邊鹽池確已陷落

西安航信　陝北剿匪軍月來極爲順利，我王以哲軍於二十三日進佔瓦窰堡，永坪鎮蟠龍鎮一帶，湯軍王師全部已過南溝岔，直向瓦窰堡進，推進老君殿至瓦窰堡碉路，陝北殘匪當可在最短期間肅清，俟將陝北之南北大路打通後，即可開始分區作肅清各縣散匪之工作，至於西竄之匪，現仍在豫旺環縣及定邊一帶，定邊鹽池因駐軍兵力單薄，復因團隊組織不良，暗中與匪通聲氣，二十日致爲匪所乘攻陷，目下殘匪由同心城西竄，或將在陝甘甯邊區暫時盤踞，惟自來謠傳，謂在川之賀匪將竄往青海，企圖與賀匪合股，以增大其勢力，但我軍已沿西蘭公路駐有重兵防守，此說當難實現，毛匪澤東亦曾勉其速往青海等語，是毛徐西竄之目的，或係在此。前經陝省當局與中國農民銀行商洽舉行農村貸款，並經決定籌款二十萬元，現以災情過重，原有款項難于支配，業由邵主席及陳誠總指揮分電蔣院長，請酌爲增加，聞蔣院長已飭農行增加十萬元，共三十萬元，現積極籌備中，俟手續完備，即可實行云。

安九段感危險
長江水位復漲

南京廿九日電　長江水位連日復漲，安慶九江一段，因江面窄狹，最感危險，經委會已電各省，根據防汛大綱，切實注意，並加撥鄂錢祥堤堵口經費六十萬元，將潘堤第四段加緊堵合外，應趕築透水柳壩，襄河岸築挑水壩十道，均限十日左右完成，抵抗大汛。

長沙二十九日電　湘水災救濟會，昨開會決定實行如期結束，剩餘賑款及經手未完事件，責成原經手人員負責清理，以一個月爲限，清理完竣後，所有案卷及剩餘賑款，併移交湖南省賑務會辦理。

陳中孚將由日赴津
宋哲元日內返平

天津廿九日電　冀察政委會委員長宋哲元，定本月杪返平，冀察外交主要點，仍在冀東組織撤消問題，將來外交談判，擬在北平，屆時由外交委員會全責辦理，又悉該會主席委員陳中孚，日前由粵北上過滬轉赴日本後，現已離東京返國，本週內即可到津云。

天津廿九日電　日駐屯軍部附兼駐平代表松室孝良及旅團長河邊正三，昨晨偕同輔佐官濱田由平乘日軍用

中日經濟提攜外
再繼以文北
日有田外相對華之新[illegible]

東京二十九日同盟社電　有田外相於川越大使履新之際，決以經濟提攜爲中心，而積極進行調整中日關係，因此對文北事業部之事業，亦作一大轉換，中日經濟提攜之第一階段決先強化促進以華北爲中心之經濟提[illegible]內[illegible]究[illegible]

因此對文化工作之效果，有種種之異論，今[illegible]化事業已有一大轉換，而直接圖增進中國民衆的文化的福利，並爲造成中日經濟提攜計，前對[illegible]議會要求七十四萬日金之追加預算，業已得到協贊，故有田外相派遣對華北事業極熟悉之齋藤良衛博士與調查部第二課長水野氏，到該地作種種調查，兩氏日前已返東京，調查之報告與七月中旬由視察中國歸來之桑島東亞局長之報告作成後，定由八月一日實施具體案，目下具體的在考慮中者，乃爲在青島或在濟南（農事試驗所）與天津設立華北應用科學研究所，如成功，年年能阻止三萬萬元之棉花小麥之進口，不僅對中國經濟以及國民購買力予以一大效果，且日本亦能確保資源云。

據六月二十六日大阪朝日新聞載稱，據二十四日上海本社專電，日本川越大使到任之後，已覺悟不宜只注意於過去之外交交涉，應由兩國文化提攜上，以求親善之增進，該大使認爲因政治外交之錯雜關係，已使兩國國民感情益惡劣，徒依外交或政治的矜重交涉，不如國民相互交歡之文化提攜爲有益，該大使除提倡供科學技術之外，並求文學的思想的交歡，近來推薦菊池寬與長谷川如是閑兩氏來華，該兩氏已皆同意云。

日對華外交
力避正面折衝

南京通訊　川越即將入京呈遞國書，京中人士盼由川越[illegible]

[illegible]戰[illegible]一若戰禍之已臨，等閒觀之，似與我無關，稍加尋繹則可了然其意[illegible]

日外交似希望至少，實際可否盡日本之外交，特別爲對華外交，其所採方式爲漸進的，曲線的而又力避正面之折衝，脫離外交常軌，故所謂地方交涉乃不惜頻繁言之，而以往之地方當局，疏於審計，每受其愚以是外交入晤[illegible]開曹，遑可不論，近之如豪私事件，抗議五次，置答一辭，以此類推，餘可概見，駐日大使之許從入氏，出國以前，心勇氣夫，[illegible]知弱國外交處處棘手，不知中日外交幾於無「交」可辦，以是所謂外交計劃也，步驟也，均將束之高閣，所見於壇坫間者只爲文物往還，詩酒酬酢，近以衮譜贈之有田，報紙且譏爲古董外交，其實許氏意何在此，壯志雖[illegible]可知[illegible]

國民經濟建設委員會
總會委員專員名單（續）
……共五五四人均爲無給職……

（丁）實業界于小川，王鑒泰，王志莘，王顯華，王性堯，王介安，王雲五，王孝賫，王賓嵩，方液仙，卞壽孫，朱深，呂咸，何北衢，李馥蓀，李光啓，李覺，李拔可，李漢珍，吳蘊初，吳榮寅，宋雨亭，宋子良，宋漢章，杜鏞，竺梅先，周作民，周星棠，岳怡菴，胡德，胡西穎，胡文虎，俞佐庭，頌，俞寰澄，范旭東，陸伯鴻，陳光甫，陳行，陳錦濤，陳勤士，陳鑑聲，徐瑞甫，徐新六，徐國安，徐寄廎，唐壽民，徐紀華，秦潤卿，浦拯東，席德懋，孫鶴皋，孫越崎，梁上椿，張叔衡，張惠康，張寅，張仲平，許福昞，郭順，康寶恕，勞敬修，項康原，項隆勳，程中行，鄒泉孫，鄒邦植，鄒敏初，黃奔桂，黃文植，楊粲三，虞和德，褚慧僧，榮宗敬，葉琢堂，錢業薰，劉鴻生，齊致，錢承緒，錢永銘，黃廷芳，蔡聲白，盧開瑗，聶管臣，韓國鈞，籍韜叔，龐同茲，顧振，（戊）華僑王泉笙，王景成，李清泉，李成功，林悟，林慶年，周滿堂，宮鶴汀，陳守明，陳寄廬，陳吉昌，陳披荊，陳新龍，翁榮綏，陳嘉庚，陳占梅，龍，曹榮科，黃伯強，黃超，開川，張念遠，曹璞卿，梁紫南，張，莊西言，程耀初，曾卓軒，甄金香，楊壽彭，楊濟民，鄭彥棻，趙屏珊，歐陽南，歐陽業，裴光炎，

（二）委員兼專員王子玕，王子梅，王善佺，王紹賢，方顯廷，方顯樸，古桂芬，任凱南，朱通九，李事田，李才彬，李光忠，李叔明，李權時，李得庸，何廉，何玉書，沈元鼎，余肇池，杜殿英，吳言欽，吳在章，吳曾愈，林長潤，周典章，周炳琳，邵逸周，胡紀常，胡光麃，陳高陽，陳總，陳端，德恆，張清漣，張立廷，張慶增，張度仁，張懷仁，唐，梁敬錞，梁之汶，梁希，章乃器，許應期，楊端六，楊允棟，奎，程紹德，鄒，謙，馮間毓，楊植，裘維裕，曾銳，彭，文，壽景偉，裴復恆，趙樹，酒搏，蔡正雅，鄧植儀，齊清心，盧恩緒，劉汝強，蕭遽，瞿祖輝，闕麟，秀，馬光達，顧毓

（三）專員，王景禱，王其涤，王輔宜，王龍佑，王百雷，王復炎，文群，史美暄，呂光，呂晃南，伍錫河，朱庭祺，朱大經，朱中道，李官倜，李鍾楚，李儻，李啓琛，吳大鈞，吳饒予，吳承洛，何軼民，沈筠，沈士華，沈澤春，宋述樵，岑德彰，邱豫萱，余名銓，汪漢滔，汪胡楨，林文瑛，金語夫，龍，林保康，周和成，林凱野，卓宏謀，友宦，胡汝鼎，周亮，胡博淵，蔚源，茅以昇，施伯羣，胡學，段茂瀾，胡，馬異，陳，湛中恩，洪中，陳大紀，陳清熙，陳揚鑣，陳同，石，陳懋解，陳華霖，邵德，炯文，郭世緒，郭頌銘，唐郎，秉文，秦瑜，唐健飛，在賢，唐啓宇，高秉坊，孫拯，高宗武，徐廷璜，徐慶譽，徐審議，

夏光宇，陸翰芹，康時振，黃濬，黃建中，黃仁霖，黃鐘，張家祉，張銘，張泂，張慰慈，張競立，張軼歐，張嘉鑄，畢文瀚，許靜芝，許仕廉，許行成，許建屏，許繼祥，許本純，章元善，楊承訓，梁宇皋，楊汝梅，楊公兆，楊秉銓，惲震，常鍾鈞，曾養甫，溫毓慶，傅汝霖，法，程大範，趙履祺，鄭祖康，鄭道儒，萬兆芝，趙聯芳，鄭木震，鄭懷宇，劉茂寅，管鳳鈞，端，劉蔭基，劉師舜，蔡增基，蔡無忌，潘序倫，芳，蔡鍾，潘仲堯，蔣廷黼，輝鼎，潘銘新，錢昌照，錢天鶴，漆祺生，盧銘勛，謝家聲，謝占經，盧蔚乾，薛紹清，龔福寶，程，鄧占元，戴銘禮，松舟，顧樹森，顧熙，顧翊羣，顧毓琇，羅敦偉，嚴慎予，顧毓瑔，顧炳元。

李昂伯倫抵日瓦
羅約國決即開會
義將要求國聯承認併亞

日內瓦廿八日電 羅迦諾公約各簽字國代表，頃已決定不待德國對於英國問題表提出答案，即在此間開會，大約一俟此項會議結束後，國聯即當正式宣布撤銷對義制裁辦法。

日內瓦廿八日電 法總理李昂伯倫于晚八時抵此，對時局情形並未發表宣言。

日內瓦廿八日電 法外長台爾博斯本日曾與小協約，巴爾幹協約各國代表，同進午膳，席次各該代表當向台爾博斯表示，法政府最近在參衆院兩發表外交政策宣言書時，述及國聯盟約修正問題，法國對此問題所採態度，各該協約國完全加以贊同，土耳其外長魯舒第則就孟特婁會議工作情形有所說明，並謂渠今晨與英相艾頓晤談後，土俄兩國所持見解，已與英國見解趨於接近云。

於短時期內，即以新訓令授予該國首席代表，即公共工程大臣史智浦，俾孟特婁會議得以迅速完成其工作云。

義草擬致各國牒文

羅馬廿八日電 國聯大會開會在即，外長齊亞諾現方督率部員草擬牒文，甚爲忙碌，俾於大會開會前送達各會員國，據聞此項牒文要點，係向參加制裁各國提出法理上之論據，務使各該國家幡然改圖，一反前此所爲，例如指義國爲侵略國，即屬謬誤，務當有以糾正之，大約牒文內容，係以去年九月四日義國向國聯行政院所提備忘錄爲依據，并將再度說明，凡屬國聯會員國務當在其國境內切實行使政權，亞政府前段未能履行此項義務，即已喪失國聯會員國資格，迄至今茲，亞國境內已無任何政府存在，自益不能視同會員國，此在義國則以文化灌入亞比西尼亞，並從事綏靖工作，卓著成效，以故各國對義國兼併之舉，應予承認云云。」義大利日報，本日撰文，對日內瓦方面亞代表團備加訕笑，其言曰：此所謂代表團者孰指派之乎。

亞代表聲明未亡國

日內瓦廿八日電 亞代表耶西布將軍頃交致國聯秘書長一文，謂亞皇仍保有其爲亞比西尼亞皇帝之一切權利，並繼續行使，義國所佔領之亞國土地不及一半，亞軍不活動之原因僅係軍火缺乏，並非放棄鬥爭，承認既成事實也，亞皇所命令設置之政府，仍在未被佔領之域中，時與亞皇接觸，奉亞皇之命，全權處理國政云。

羅馬廿八日電 波蘭大使維索基頃晉謁外長齊亞諾，當告之該國內閣業已決定撤消對義制裁辦法，此乃雙方恢復貿易關係之第一步云，外長當向之伸謝。

華沙廿八日電 波蘭內閣今日決議撤消對義制裁，證實波蘭外長柏克於星期五提交國聯理事會之備忘錄。

日內瓦廿八日電 尼加拉瓜之退出國聯，衆視爲南美中美對國聯信任減弱之明證，現信阿根廷與智利對國聯之信任，亦均搖動，同時改組國聯之非公開討論，仍在進行中，大多數會員國顯無主張維持現在方式之國聯盟約，而對重要條文之解釋，略具通融性云。

英蘇外長重要商決

瑞士孟特婁廿八日 蘇俄外委李維諾夫曾于今晨會晤英外相艾頓，有所商談，當由李維諾夫接受，蘇俄軍艦僅在下列特殊情形之下，得以自由通過達達尼爾與博斯普魯斯兩海峽之議，即（一）根據國聯行政院之決議案有所行動時，（二）履行蘇聯前所接受之約束時，（三）保障黑海北岸之蘇聯海疆時是也，此際英國顯亦不願爲海峽問題與蘇俄發生爭執，經此談話之後，英國政府當

德「滿」增加貿易

柏林廿八日電 自德滿實行通商協定後，刻正由雙方積極斡旋，頃據路透社日人開陶之報告，明年將有價值一五，〇〇〇，〇〇〇元之德貨進口，且滿洲國最近亦將有價值六〇，〇〇〇，〇〇〇元之大豆輸往德國，該日人又云，自德滿實行通商後，因雙方互惠頗多，余甚願於不久之將來，更有大宗滿洲貨物輸出，並聞彼方亦有此同樣之感想云。

名醫蒞青
湯麥芝包爾楊
Dr. Tomasz L. Burjan
名醫湯麥芝包爾楊由德來青寓廣西路四十二號專治各種內外疾病妙手回春
辦公時間
午前十時至十二時
午後三時至六時

膠海關佈告 第六一五號

案奉財政部令，凡收受故買海關漏稅貨物者，應依照刑法第三百四十九條贓物罪科刑等因。自應遵辦，合亟照錄刑法第三百四十九條於左：

收受贓物者，處三年以下有期徒刑，拘役或五百元以下罰金。搬運，寄藏，故買贓物或爲牙保者處五年以下有期徒刑，拘役或科或併科一千元以下罰金。因贓物變得之財物，以贓物論。

仰各商人等一體周知。特此佈告

中華民國二十五年六月二十二日 監督袁思彥 稅務司甘柏操

膠海關佈告 第六一六號

案奉政府令飭，所有現行征收百分之五之關稅附加稅，應予繼續征收至二十六年六月三十日爲止，仰即遵照等因，奉此，自應遵辦。仰各商人等一體周知。特此布告。

中華民國二十五年六月二十四日 監督袁思彥 稅務司甘柏操

生殖器病自療法

凡患腎部虛弱發育不全陽萎不舉遺精滑精見色早洩精關不固等症則人生乏趣子嗣絕望動輒悲悶若購用市售內服劣藥等以冀全愈是無異隔鞋搔癢功效難期茲有外用特效聖劑

大力精 PKRJINPASTR 係德國醫科性病大學教授長羅惠森博士傾其深邃之專門學殖費却多年之心血結晶經多數著名醫學博士臨床實驗讚譽乃始敢發售以救濟斯患病者只須搽用多許立即揮發化學作用能使荷爾蒙旺盛血流通暢專治上列各症莫不藥到病除恢復健壯性能迥非掛羊頭買狗肉之庸藥所可比凡以購僞藥無效者請火速購用免誤時機原價二元特價一元五角函購郵費二角上海大通路大華西藥公司總發行

青島中山路總經理 金星大藥房

介紹國醫

褚亞佗醫士乃鎮江醫學世家經驗宏富於前年來本市懸壺寄寓於聊城路四號凡經 先生診治者無不手到春回同仁等深佩 先生學識有獨到之處用爲介紹并代訂診例以廣 先生濟世之素願當亦爲病者所樂聞也

診例
門診上午八時至十二時診金一元
出診下午一時至六時診金二元車資四角
特診診金四元車資六角路遠面議貧苦施診
診所聊城路四號

介紹人
邢契莘 王時澤 崔士傑 胡家鳳 李琴鶴 儲方鋒 袁月喬 劉勛
于維廷 丁敬臣 袁道沖 李毓成 戴雨彭 宋仰亭 王勉先 徐之
孫譽清 尹樸齋 姚汝鈺 吳叔英 莊君肇 胡筱溪 凌漢 劉筱亭

大仁堂 立愈久淋
白濁丸
完全保好各界證明一准有效

敢稱治淋神藥服用非常簡單愈淋非常速快無論新久白濁下淋尿後淋偏墜腎虛老濁常年不斷用過千方百藥不好洗療注射無效此丸只用一盒立愈奇方奇藥與市上各種成藥確有所不同男婦淋病完全包愈小盒二元大盒四元

大仁堂 婦女
破血丹

此藥專治婦女經閉不通數月不見腹中積病左條右塊血聚成癖肚大成形血蟲務症鬼邪神病孩死腹內不下一切雜疾隱病凡婦女血水不見之病千方百藥治不好此丹只用一付其病立下重者三付百病化爲血水元氣不傷百試百驗每付三元 單料一元六角

消毒大王一掃丸

此丸效力非常之大凡是男女染毒之症發生軟硬下疳腫痛毒串筋骨痛毒不清淤毒不淨皮膚瘡治一切新舊毒症遍治不好打針無效即服此丸其毒立從二便消出一掃淸完永遠除根每盒二元另有詳章此藥北京各界馳名實有特別效驗

調經止帶丸

一盒保好無效退洗 專治婦女白帶久而最傷元氣月經因之不調百病因之而生面黃肌瘦飲食無味有時燒冷腰腿痠痛頭暈肚痛赤白帶下之症一盒保好常服延年每服四角每盒二元服法另有詳單

北平張氏保肺丸

潤肺化痰定喘止嗽寬胸順氣立見神効 不論男婦老幼年深日久勞傷咳嗽吐痰代血夜不安眠咳嗽不止一切風寒咳嗽等症服此一付立効三付斷根每服大洋一角

婦女常服永保平安安胎種子坤中之寶
調經養血保眞丹

專治婦女經血不調月經前趕後錯經期腹痛血色不正病塊崩漏白帶下寒流白肚脹腰疼腰酸腿疼兩脇發脹膈悶嘔吐惡心食涼瘀血成病左條右塊氣短神虛頭暈頭痛四肢酸軟咳嗽痰喘氣血兩虧午後發燒作冷面黃肌瘦不思飲食日輕夜重自汗盜汗身體素弱胎前產後失調作病或姑娘經閉乾血癆症服此丸立服立效一切新舊經血不調百病皆治藥到病除常服此丸調經養血滋陰補虛安胎種子最稱女界寶丹服法另有詳單每付三角半打一元六角一打三元外埠函購加郵二角

開竅耳聾丸

不論男婦老少遠年今日耳聾耳底耳痔耳內蟬鳴有風聲樹聲或因幼小耳底舊根或因槍炮驚傷或因腎虛病後失調一切耳竅不通不靈之病用過中外各藥不好此丸只用一小料即愈小料一元二角半料二元

化癧淨面水

主治酒刺粉刺面生疙瘩雀癍汗癍面皰黑癍積癧麵皆有奇效 臉風霜白癬汗疹皮粗一切面部各種色痣 大瓶五毛小瓶三毛 萬春堂總售處

心胃氣疼丸

不論何種心肝胃痛氣疼胸疼肚疼及胃吐酸胸膈飽脹痛食入即吐積滯痞塊等症多年老病服用此丸解鬱舒肝寬胸順氣痛疼立止凡由肌飽或急氣多得之病三付准好每付二毛一盒六付一元

青島分銷處
太和春…金鄉路 萬春堂…高密路 福海藥房…黃島路 德豐永…博山路 台東鎮威海路泰和堂 會海藥房費縣路九十一號

各縣代售
曲阜…毓昌號 坊子…豐記藥房 青州…中西藥房 泰安…善成號 濰川…益華號 周村…同興茂

烟台分銷處：毓記銀樓南門大街 外埠函購加郵二角寄信濟南大仁堂 濟南小分處 緯六路銷處 博山雲莊 稅務街 灘縣 衛生堂東關瓜地市街

大仁堂藥房

明星大戲院

◄……六月三十日起連映三天……►

流線型暗殺偵探緊張鉅片

瑪琳苡莎麗文 佐麥克利 合演偉構 魯易史東

亡命之花

米高梅新出品

從幻滅，自殺，逃亡，絕端苦悶中，迸出一朵鮮豔的愛之花

嬌嬌滴滴，她吸引男子的電磁石，活活潑潑她是奪取寵愛的女性敵！悲悲切切，她是判處死刑的殺人犯，悽悽惶惶，她是違抗法律的亡命者，急急忽忽，她是全國通緝的目的物，躲躲藏藏，她是匪類盜黨的導火線。

甜酸辛苦一幕八小時的生悲劇！

福祿壽大戲院

◄六月廿八，廿九，三十，連映三天►

風流硬漢

鉅片 一身是胆主角 詹姆斯賈克奈 再進一步影壇偉構

兩個蕩婦…
百名警探監視…

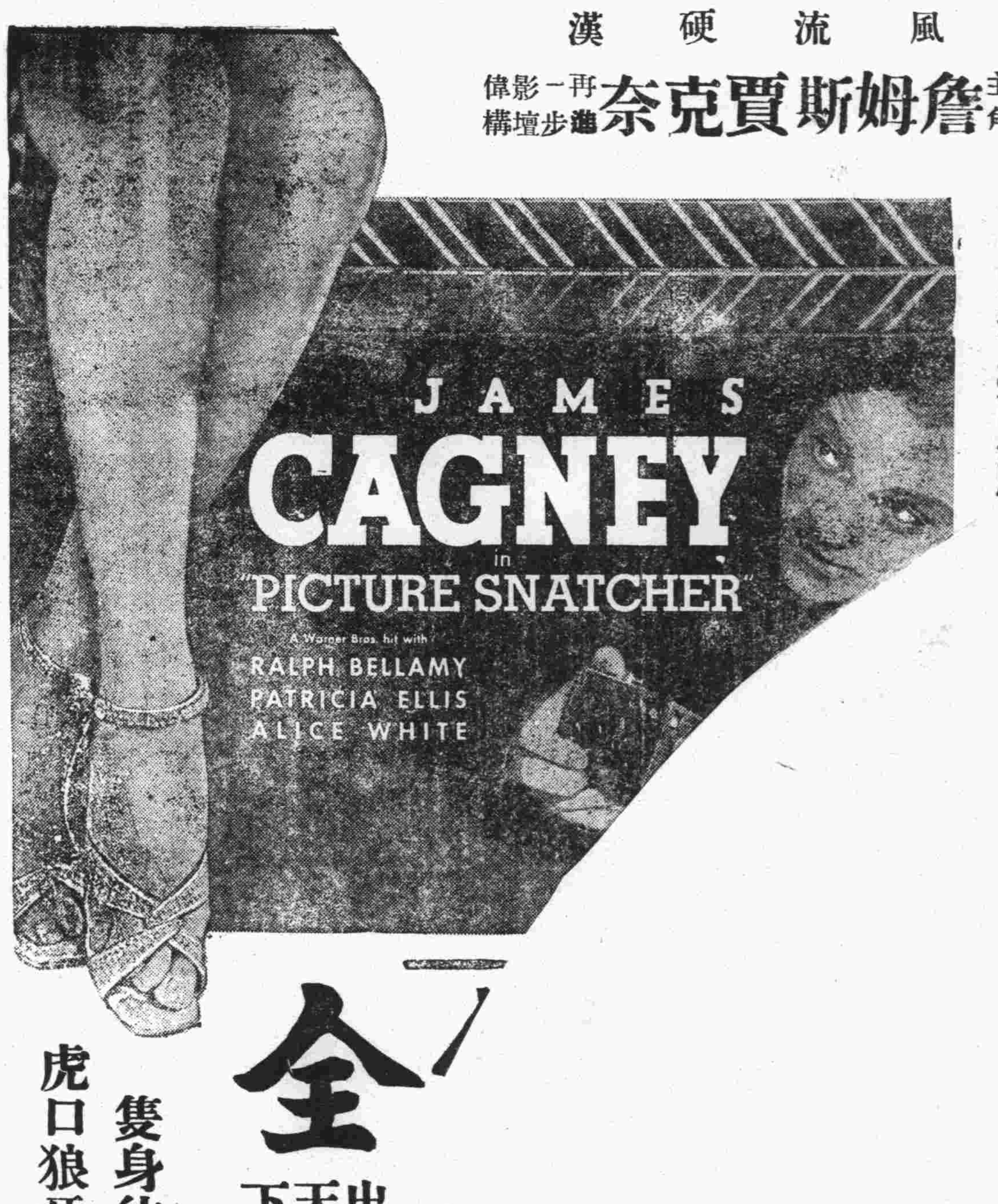

隻身往返於虎口狼牙之間

全…

出天下大示威的作品

一位體虛肌瘦者變成新人

由於服用韋廉士醫生紅色補丸

神經渙散憔悴支離未老先衰抑鬱困苦……此爲血虧血薄者所處之情形血既虧薄則神經因缺養而衰弱食慾亦因之不振於是營養更趨不良當此之時失眠亦常發生長夜漫漫尤爲神經衰弱者所深懼雖然此等病症已有屢試屢驗之藥可資治療蓋即韋廉士醫生紅色補丸是也此丸補血健腦寰宇馳名功能速生新鮮稠紅之血以代虧損稀薄之血有此良好血液運行血管則由血虧與神經失序而起之各症隨即消失而患者乃一變而爲新人矣浙江寧波著名絲廠會計員金履安君現寓該處南大路二十七號來書云『五年前鄙人因掌管賬務晝夜繁忙以致精力大衰口味惡劣夜不安眠面黄肌瘦心甚苦之嗣閱報章得悉韋廉士醫生紅色補丸之功當即試服隨覺胃口增進繼服之下精力充盈康强勝昔前後判若兩人矣』

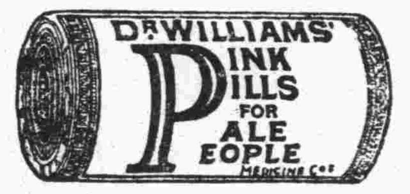

韋廉士醫生紅色補丸補血健腦宜男宜女宜老宜少統治血虧腦弱早老胃呆痛瘋瘧疾消耗病後身體虛弱以及婦科各症　各藥房皆有出售或逕向上海江西路四五一號韋廉士醫生藥局函購每瓶大洋一元五角六瓶八元郵力在內

君患趾縫瘡乎

特別是在夏季的時候許多人脚趾縫常爲濕瘡所苦君如亦患此症請閱下面的消息即可知其迅速治療之方法矣此消息係由廣東英德郵局鄧耀光君寄來鄧君書云『前數年鄙人趾縫生瘡每至夏天趾縫間癢不可當以手抓之即潰爛疼痛異常遍搽各藥鮮有效果後得友人介紹搽以如意膏即見清涼滋潤予意如意膏實有消毒殺菌之功因搽不數次瘡即全愈矣』

如意膏爲療膚專藥舉凡皮膚發炎生瘡割破擦傷跌損灼傷燙傷潰爛等症一經搽用立見清涼止痛消毒生肌請即購試一盒以證其效

各藥房均有出售或向上海江西路四五一號韋廉士醫生藥局函購每盒七角六盒三元五角郵費免收

恒義昇襪廠

大廉價三十天

自六月十日起至七月十日止

◀請注意▶

逐日更換之犧牲品

香港海狗牌蔴紗長袖汗衫	每件一元八角
香港海狗牌蔴紗短袖汗衫	每件一元七元
111龍門牌銀絲蔴紗短袖汗衫	每件二元四角
111龍門牌銀絲蔴紗長袖汗衫	每件二元六角五分
888金爵牌蔴紗短袖汗衫	每件一元四角
882金爵牌蔴紗長袖汗衫	每件一元五角五分
401細線短袖汗衫	每件六角
402細線長袖汗衫	每件七角
201細線短袖汗衫	每件三角
202細線長袖汗衫	每件三角五分
華盛頓長統眞絲襪	每雙九角
平口長統女絲襪	每雙四角五分
260金雀蔴紗舞襪	每雙四角
鮑勃霖雨衣	每件四元二角
44新式全毛游泳衣	每件四元二角五分
加厚軟木通草帽	每只一元六角加贈上等白粉一盒

特別犧牲品　標準洗衣皂每兩塊一角　上等白府綢襯衣每件一元五角加贈領帶一條

地址濰縣路四十九號　電話：三二二二八

純鋼建築的保管庫

自鎖自開　秘密穩當
手續簡捷　取費低廉

青島大陸銀行保管部啓

地址：中山路七〇號
電話：五六一七一九

消化素口香料

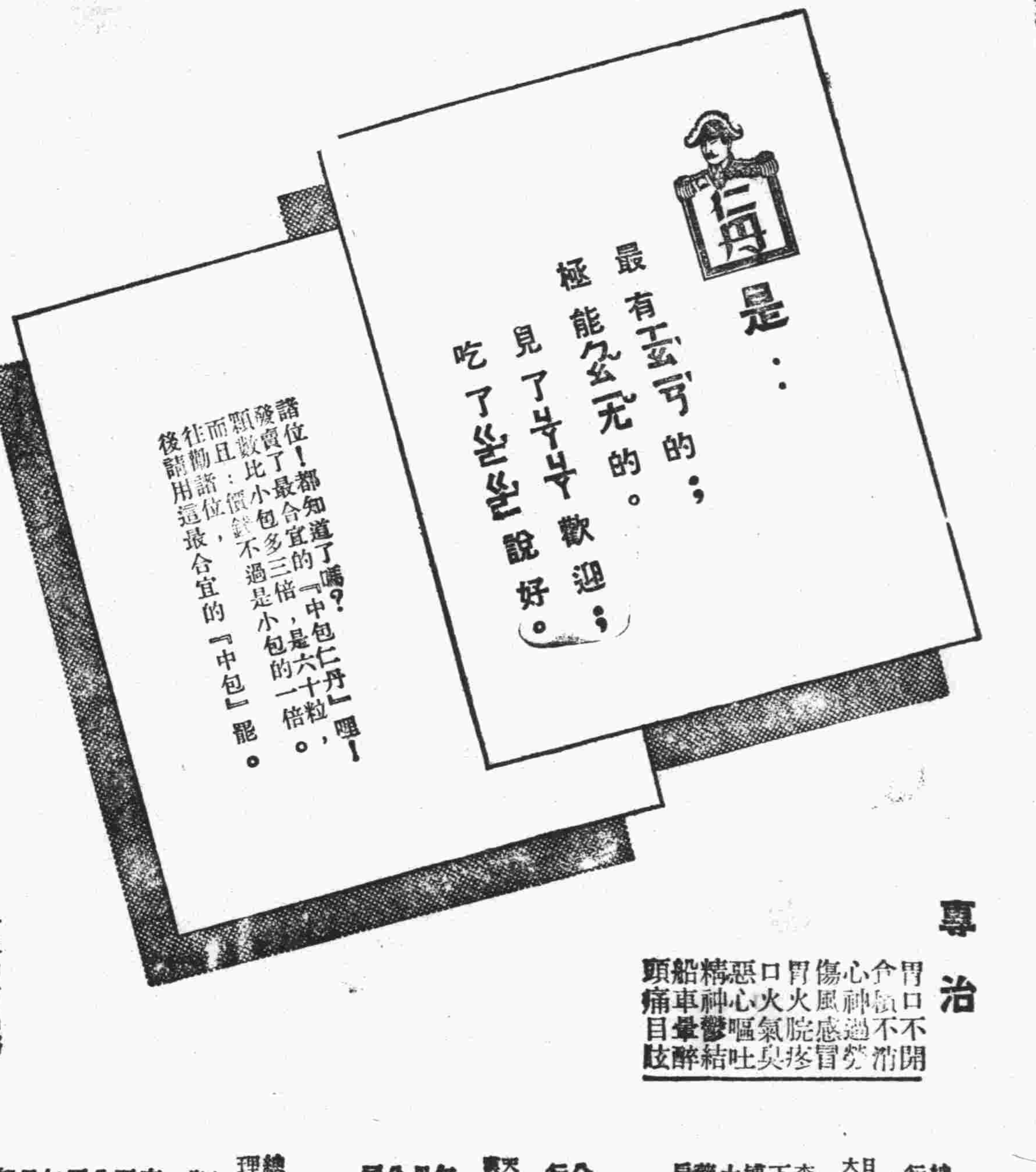

專治

胃口不開　食積不消　心神過勞　傷風感冒　胃火脘疼　口火氣臭　惡心嘔吐　精神鬱結　船車暈醉　頭痛目眩

各埠均有出售

總行　日本大阪　森下博大藥房　分行　天津漢口　仁丹公司　總經理處　上海　東亞公司仁丹部

西施得名

酒館或飯莊的女招待往々都有「西施」的稱號、她們艷麗嬌姿纖々手捧以好菜敬客、固然是她們有其本領令人很羡愛、這就侍服還是好吃足見兩全其美、但是調味沒有味の素必定不能成功所以味の素可說就是「西施得名」的根源。

味の素

（味之素）

(C—481)

山東經理總批發處青島館陶路第四號

聯合貿易洋行

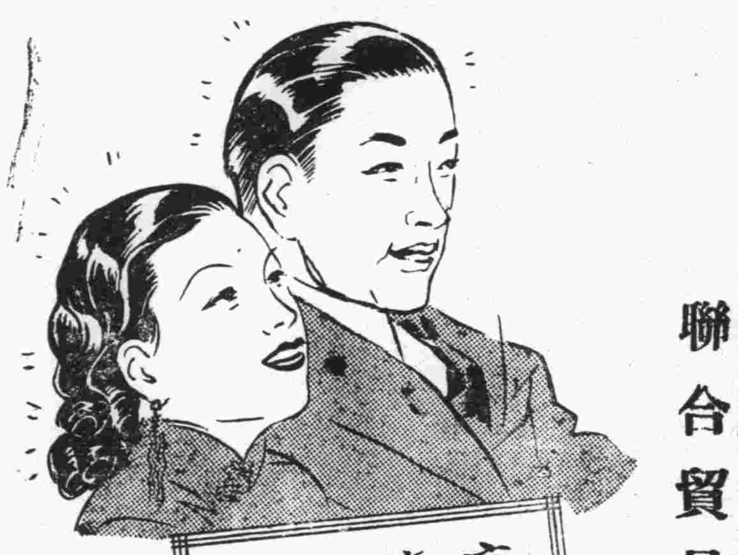

交際場中　髮宜整潔

司丹康美髮霜滑而不膩。潤而不膠。每晨理髮時。先取此霜少許輕搽髮際。然後加以梳理。可使頭髮齊整，終日不亂。並能使其烏黑有光，柔軟牢固。

司丹康美髮霜裝瓷罐錫管及便於攜帶之圓盒聽三種並有司丹康美髮水

司丹康美髮霜

保持頭髮光整

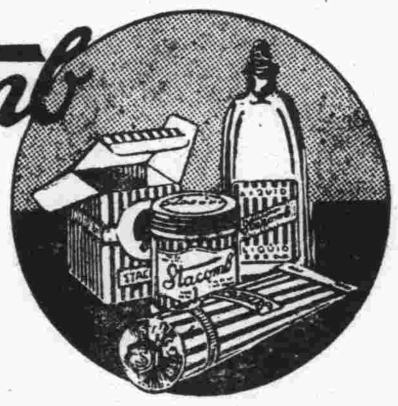

謹防假冒　免損頭皮

4

全世界最前進的淋病特效藥

德國製造

梅濁尅星

五淋白濁　一盒斷根

淋病：非「透膜殺菌」不能斷根，「透膜殺菌」：惟德國「梅濁尅星」有此特殊藥力！君欲淋病斷根，請即日購服譽滿醫林之「梅濁尅星」！

特種梅濁尅星 滲透性特強 治療力特速

附郵十分寄上海郵箱一四六五號柯爾登洋行奉贈梅濁尅星樣品及說明書

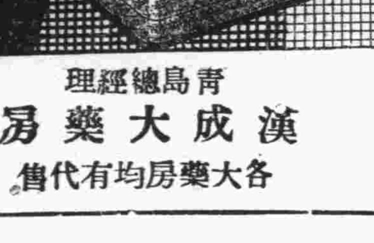

藥房均售

青島總經理

漢成大藥房

各大藥房均有代售

統治時疫

四正散

傷風傷寒感冒頭痛嘔吐咳嗽時令瘟疫痄腮瘋疹凡各種熱性病均有奇效

腹痛痞積

十二神

虫積水積食積氣積頓肚瀉肚紅白痢疾小孩痞病婦女心痛及一切肚子痛

調經種子

和血丸

主治

經血不調，超前錯後，行經腹痛，或多或少，色氣不正，崩漏不止，赤白帶下，久不孕育，漏胎下血，胎動不安，產前脹悶，產後發熱，腰腿酸痛，四肢痲木，腹脅脹滿，乾血癆症，癥瘕痞塊，子宮寒冷，心驚胆怯，不思飲食，

胃病良藥

胃快

主治

胃炎脹飽食不消化噯氣吞酸嘔吐噁心噎膈反胃心口痛疼小兒吐乳無不應効

烟台

世界大藥房

啓事

本藥房發行之十二神四正散兩種藥品以四萬萬壽商標經實業部商標局註册是中央衛生試驗所化驗有效准予行銷凡各大商埠及城鎭各集均有代理爲愼防假冒起見謹　惠顧諸君認明商標及裝璜免受朦混爲要

青島

總代理

裕善號

啓事

查烟台世界大藥房所製上列四種良藥早已行銷全國功效卓著盡人皆知每年服此藥而奏膚功者不下數萬人前由本市協源盛號代理玆爲青人士購藥便利起見特委託敝號爲總代理凡本外埠有欲經售各藥者請逕來敝號接洽手續簡便利益從優

烟台世界大藥房發行

青島總代理裕善號謹啓

滋陽路三十一號

電話六八二一號

老牌國貨

註册商標

華生電扇

保用十年　修理免費

上海華生電器製造廠出品

事務所：福建路五一二號　電話：九〇七五〇轉接各部

本外埠各電料行均有經售

國醫沈時霖診例

既研習於岐黃，復有暇於公餘：妥定診例，以應病者。傷寒溫熱，最有心得，婦人嬰兒，亦所兼賓。通寒不拘。戚友別論。

▣診所地點：湖北路仁壽別墅內九號。

▣出診時間：下午六時後，診費四元。急症加倍。

▣門診時間：下午四至六時，診費一元，隨請隨到。附診隨意。車費另議

總發行所　國廠聯營所　青島中山路十號　濟南魏家莊安平街　電話三三四三　五三三五

(6.17止)

青島三星汽水公司出品

諸君若欲消暑提神請飲三星美味汽水

最上飲品　清潔無比

THREESTAR

邱縣路八八號

電話六〇七四號

本市新聞

市政府昨午舉行總理紀念週
主席　胡祕書長
財政港務兩局長報告工作

市政府於昨（二十九）日午前九時在大禮堂舉行總理紀念週，到市府暨直屬各機關職員三百餘人，由胡祕書長主席，行禮如儀，首先由胡氏報告市府上週工作，繼由財政局長，港務局長，前後報告各該機關最近工作概况，茲將兩局長之報告詞錄後。

財政局長報告

一，核定新區田賦征額　市新區田賦清冊，業經即墨縣移交到市，自二十五年起，應由本局按市章直接征收，現經將各戶應納賦額，依照原冊所載戶名地數，按市章科則，一律核計明晰，已開始編造征冊，已備屆時啓征，二，編送二十三年度決算，查二十三年度決算，前奉中央令飭編造，經函知各機關，按照決算章程，編造一級決算書，送局覆核，呈府彙編全市總決算書，轉送國民政府主計處審核公布，三，核准增租公地案，案據神召會鴉音堂代表李義山，呈請增租嘉禾路十八號公地，等情，查所請增租地點，係嘉禾路十八號剩餘之一部份，實測面積市畝八厘六毫，地形畸零，不能單獨放領，爲整齊地段起見，應准由該堂增租，業已批飭繳款，改正圖照，四，核准文化圖書館領租公地案，案據文化圖書館代表小谷具仁，呈請領租甘肅路附近公地，查請領地點，現尚空閒，業經呈奉核准，按文化團體領租公地辦法，飭繳底額租權金，并減常年地租三分之一，批示繳款，填發憑照具領，五，核准王軼羣領租公地案，案據王軼羣，呈請領租嘉峪關路八號公地，經查核係第九次競租留餘之地，現尚空閒，業經批示繳納費款，填發憑照具領。

港務局長報告

一，改訂定期客船繫靠碼頭船位，查進出本港之定期客船除怡和洋行之德生明生兩輪向係繫靠於第一碼頭第三船位外，其餘如太古洋行之盛京順天兩輪及大連汽船會社之青島丸大連丸奉天丸等輪，大都繫靠於第二碼頭各船位，旅客往來時感路遠，茲爲謀旅客便利起見，特呈准市府定自本月十日起，將太古洋行及大連汽船會社之上述各定期船一律改靠第一碼頭之第二船位，業經分別通知查照在案，現太古洋行之盛京順天兩輪，已于本月二十日先後實行改靠，至大連汽船會社各輪現亦積極準備實施，二，施放各燈台浮標霧警號，查本港每年夏初至秋末時多氛霧溟濛，於船舶航行殊多妨礙，故特將小公島燈台，及前海之十二號浮標各霧警號，由四月十五日起至九月十五日止連續開放，以資警告，業經通告各航船知照在案，近以天霧尤甚，復飭塔連島大公島游內山各燈台，凡遇有霧時一律將霧號開放，以利航行，而策安全，三，油漆各導燈及浮標，查本港大港橙色高低兩導燈，小港紅綠高低四導燈及庵姑石之三號黑色標柱，形浮標等，則顏色陳舊，瞭望爲艱，或剝銹蝕過甚，損壞堪虞，亟應分別修油，以明目標，而資保護，業經飭知主管科股遵照辦理，四，疏濬大港航道，查疏濬大港航道工程有關商輪出入之安全，實爲本港切要之圖，惟此項工程必須在低潮時方能工作，而面積遼闊，自非短時間所能竣事，現在尚在積極進行中，五，修理第一二碼頭堆棧屋頂，查大港第一二碼頭共有堆棧七座其屋頂油砂紙年久破裂滲漏，應設法修補，經本局造具預算呈奉核准，飭由經理委員會招標結果，以濟記營造廠所投最少數得標承辦，本月內業已全部工竣，六，修理七號載泥船，查七號載泥船，前由本局借與福昌公司承築第三碼頭之用，嗣因該碼頭業已落成，此項泥船應由該公司修復交還，嗣准該公司函囑代修，經本局拖上船台積極趕辦，本月內業已完竣，七，油漆前海棧橋迴瀾閣，查前海棧橋迴瀾閣，門窗被風雨剝蝕油漆脫落，觀瞻不雅，亟應修油，以資保固，經本局派工趕辦業已蕆事，八，添置作業器具，查二十四年度作業器具，爲碼頭運輸重要之設備，因日常使用每多損壞殘缺，年必大批添置，以供需要，所有二十四年度應添各項器具，經本局造具預算呈准照辦，嗣由前購辦委員會招標結果，以金價飛漲，物料昂貴，標價超越預算甚鉅，復經本局遵令另編預算，由前購辦委員會重行招標，結果大車類歸新茂承辦，棕繩類歸新德成承辦，木件類歸大華五金行承辦，洋灰類歸原田洋行承辦，鐵鍬類及雜件類歸菱田洋行承辦，已據該商等先後交齊，特請市府派員驗收，九，建築第三碼頭廁所，查第三碼頭自建築完成後，因無廁所之設備，頗感不便，亟應建築三處，以供需要，經本局繪具圖樣造具預算，呈准照辦，嗣由經理委員會招標結果，歸縉記營造廠得標承辦，正在積極進行中。

師大植物採集團到青
採集市內外植物標本

國立師範大學生物學系植物採集團一行十八人，由關克儉率領，於前日下午六時由濟乘膠路車抵青，市府招待處當派員到站招待，并備太平路該處宿舍爲下榻之所，該團自昨日起先參觀市區各種建設，並赴嶗山及鄉區，各農林事務所附設之各種苗圃開始採集植物標本，以供研究，聞該團在青尚有數日之逗留，一俟採集完畢，再行定期離青北返云。（正聞）

李氏婦人人盡可夫
先姘娘門姪　再跟同鄉人

此次青島丸由大連來青停泊第二碼頭，大港公安分駐所據該丸押船之關東局巡捕張慶和送交在該船查獲拐帶案一起，經巡官康福成訊據李李氏供稱，「前夫李會田，是我娘家姪，他拐我去大連已七年了，生一子一女，他和我打仗，不要我，已經四月有餘，張舜古是我同鄉，我願意跟他成夫妻回家度日，不是誘拐等語，」復訊據張舜古供稱「在大連住房隔着很近，和他相識三年了，他前夫月賺九元錢，不敷度日，我月掙三十元，剩下二十元都助了他，他積蓄了二百餘元，被伊前夫李會田拿着走了，並不要他了，該李氏母子三人及胞弟李雙足生活不能維持，李氏求我養活他等，我已養他三月有餘，他要跟我成夫妻回萊陽原籍度日，在船上有一人問我是否拐來，我說他願意跟我，該人打我一耳括子，抵青後他把我等交給警察，帶訊等語，」康巡官訊畢，當備文一併送分局處理云。

民校學生舉行畢業

教育局以第十三期民衆學校，修業期滿，應於本月底畢業，連日以來各民校先後舉行考試，成績頗佳，以暑假關係，第十四期學生，聞定秋後再行舉辦云。（正聞）

青島市市立民衆教育館試行流動教學一月來之概况

（維儒）

七，現在的成績，現在雖經一個月了，固然是沒有成績可說，不過她們的如何，是不能不表明的、她們的天才是不一樣的，所以有將全書冊二課全能讀，順着讀下來的，有的只能讀全書之半或十課八課的，但是還有三課兩課讀不下來的，這半年是那些工作煩忙不耐煩的人們，不過數目是很小的。

將來的計劃，我們願意他們對於本館有深切的認識，所以每月預備招集他們來館二次或三次，由館長或同仁訓話，遇有開遊藝會的時候，允許他參加，這樣一來，可以與本館發生密切的關係，聯絡他們的感情，並且可以增加他們向學的興趣。

結論，往者不可諫，來者猶可追，過去的已經是過去，將來的惟有奮勉，以往雖無成績可言，但就這一月的經過，我們相信，這種設施是掃除文盲最有效的辦法，但願熱心教育的人們，多加賜教，使這項工作，可以得着光明的途徑。

流動教學受教學員一覽表

姓名	性別	年齡	籍貫	門牌	職業	受教時間
關玉珍	女	二七	青州	一		下午二時
趙月華	女	三八	滄州	四		
王桂蘭	女	二七	泰安	七		
王蕙英	女	卅二	河北	八		
李文彩	男	卅一	泰安	九	院丁	
孫春蓉	女	三十	淄川	十		
陳愛美	女	卅四	諸城	十三		
于芳淑	女	卅八	膠州	十四		
孫華珍	女	廿四	東昌	十七		
孫貞文	女	卅六	東昌	十五		
邢致芬	女	廿六	紫陽	十六		
武寶珍	女	卅三	東昌	十九		
路恩蕙	女	廿四	諸城	二三		
秦麗英	女	卅五	濟南	二五		
楊芳秀	女	卅八	青州	二六		
齊秀娟	女	廿八	臨淄	二七		
田玉華	女	卅三	濟南	二八		
高文琴	女	卅二	膠州	二九		
王彩霞	女	卅三	壽光	卅一		
姜湘芸	女	卅三	即墨	卅四		
郭傑英	女	卅七	濟南	四十		
王芳菊	女	廿一	安邱	四七		
宋仙霞	女	廿九	日照	四九		
崔玉紅	女	廿八	掖縣	五十		
徐本英	女	二五	濟南	五一		
王青雲	女	二八	壽光	五二		
李貴英	女	十九	沂州	五三		
李玉英	女	十七	沂州	五三		
吳敏珍	女	二九	周村	五五		
王振雲	女	二九	濰縣	三六		
陳素卿	女	三二	東阿	五六		
桑桂馨	女	二七	青州	五七		
趙淑蘭	女	三五	滄州	五九		
郝瑞移	女	三二	青州	六三		
沙彩霞	女	三四	冠縣	六六		
沙彩琴	女	三三	冠縣	六六		
吳鳳珠	女	二七	濟寧	六七		
劉漢臣	女	三十	濟寧	六九		
蘇素影	女	二五	銅山	七十		
王桂芳	女	二七	壽張	七二		
劉淑娥	女	二六	濟南	七六		
孫華美	女	二七	泰安	八二		
路蕙蘭	女	二四	河北	八十		
朱秀芸	女	三四	淄川	八七		
南愛蘭	女	三四	長芝	七十		
劉國珍	女	二五	河北	九五		
王淑香	女	三一	河北	九六		
劉玉芳	女	三五	嘉祥	九七		
殷韻霜	女	三一	甯陽	一〇三		
侯煥彩	女	二八	濟南	一一〇		
花錦榮	女		濰縣	一〇二		
孟賢君	女	三十	泰安	一一八		
安邦秀	女	二六	禹城	一一九		
朱月英	女	十七	萊蕪	一二一		
辛冠芳	女	二三	濟南	一二七		
胡秋葵	女	三八	日照	一三一		
鄒蕙香	女	二六	安邱	一三二		
王彥君	女	三十	南豐	一三三		
王玉寶	女	三六	泰安	一三五		
王桂典	女	三十	沂州	一三八		
常玉梅	女	三五	濟寧	一三九		
杜鳳英	女	三四	泰安	一四〇		
韓彩同	女	三一	河北	一四二		
申玉芬	女	二五	保定	一四四		
王瑞仙	女	三六	河北	一四五		
劉翠瑛	女	二九	紫陽	一四七		
陳雪霞	女	三五	費城	一四九		
王蘭新	女	三四	臨邑	一五四		
姚俊花	女	三二	諸城	一五一		
王梅蕙	女	三一	膠州	一五七		
唐文美	女	二九	膠州	一五九		
李紫蓉	女	三三	濟南	一六〇		
董愛梅	女	二五	平度	一六四		
竇玉芩	女	十六	沂州	一六六		
蔣彩文	女	三六	濟南	一六八		
楊莫德	女	三八	濟南	一六九		
張芳貞	女	三五	濟南	一七〇		
李慶蘭	女	二七	東昌	一七一		
張翠梅	女	二七	周村	一七二		
岳清桂	女	二五	即墨	一五九		

膠路委員宋若愚昨晨來青

膠路委員宋若愚氏，昨晨（二十九）八時乘膠路二次車由濟來青，膠路各重要人員，均到站迎接云。（青島）

又訊，膠濟鐵路警察署署長戴師韓，因病請假休養，已逾月餘，葛委員長以該署職務重要，不可久懸，特派委員宋若愚暫行代理警察署長職務，聞宋氏亦到署辦公云。　新新

李振華刺任照松
任與其妻通姦　在公安分局供

前晚（廿八）十時餘河南路宏大汽車行突有一人闖入，手持小刀，將司機人任照松（廿九歲掖縣人）刺傷臉部，行兇後，即逃逸，該兇犯逃跑後，逃至中山路廣西路口，該處崗警•見此人行走倉皇，甚爲可疑，當即截獲，同時宏大汽車行夥友，亦至崗位報告，認明截獲之人，即係兇犯，經帶往分所轉送分局，該人稱，名李振華，年二十五歲，膠縣人，在華北市場寶隆洋服店充當夥友，因任照松與伊妻通姦，故憤而行刺，該局據供後，當將任照松送強初醫院醫治，將李振華送法院訊辦云。

公安局改善施茶設備
通知各施主照辦

公安局以時居夏季，向例在各衝要路口設缸施茶，而各大住戶及商號，亦有在街道施茶者，不下數百家，但多用水缸，爲講公共衛生起見，特改變茶桶式樣，昨已通知各界勸令改善，並印就施茶桶說明書，一分發各界照辦，茲錄該說明書於後，就施茶桶說明書，一，材料，茶桶所有之表面及內裏各部分，均用二十四號鉛鍍白鐵爲之，凡接構處均須以錫銲牢，外面上色油二度，以不脫落爲準，其顏色臨時指定之，二，尺寸及做法，以茶桶高度二十一英寸，圓之直徑爲廿五英寸，左右各安半寸銅質水龍一個，並安設白鐵提手二個，上頂做大小兩蓋，並於大蓋圓孔之內做貯存茶葉桶，週圍留無限的小孔，以便水之出入，三，托盤亦以二十四號白鐵爲之，其尺寸二十英寸見方，四，茶桌以白松爲之，高二十五英寸，二十英寸見方，茶桌厚一英寸，棹腿四根，每根粗二英寸半見方，茶桶每個工料洋五元，茶桌每個工料洋三元，另加擠裝茶碗二隻，計洋二角，出品處濟甯路四十六號正興和。

清潔衛生會定期開會
七月三日

清潔衛生改進會，昨函各關係機關云，逕啓者查本會成立有日，亟應從事工作，以利進行，茲訂於七月三日（星期五）上午九時在公安局開會，屆時即希惠臨出席，如有提案請於七月一日以前送公安局衛生股彙收，除分函外，相應函達查照爲荷，此致。

膠路管委會舉行第二五三次常會
主席委員長葛光廷

膠路管理委員會於前日舉行第二五三次常會，出席者委員長葛光廷，委員崔士傑，錢宗淵，許文國，列席者祕書尹援一，主席委員長葛光廷，記錄祕書尹援一，開會，主席恭讀總理遺囑，審查上次議決案，

討論事項

一，工務處呈爲四滄間改築路線丈購民地派員辦理完畢，應予發價呈請令行會計處備款照發案，議決，令行會計處照付，二，工務處呈爲關於四滄間增設砂嶺莊新車站與瓜山窯廠磋商賠償租地損失各情形祈核示案，議決，如擬辦理，三，總務處轉公益課爲本路中學擬請以本年度節餘撥支添建校舍費用及添購急需物品是否有當祈核示案，議決，如擬辦理，四，總務處呈查各處呈送廿四年度工役未請假應給獎金名冊，祈核示案，議決，照給，五，購料審查委員會第三二零一號報告標購豆油案，議決，照准，六，購料審查委員會第三二零二號報告標購砂布案，議決，照准，七，購料審查委員會第三二零三號報告標購玻璃板案，議決，照准，八，購料審查委員會第三二零四號報告標購汽機油案，議決，照准，九，購料審查委員會第三二零五號報告標購汽缸油案，議決，照准，十，購料審查委員會第三二零七號報告標購橡皮帶案，議決，照准，十一，購料審查委員會第三二零八號報告標購過熱紅墊板案，議決，照准，十二，購料審查委員會第三二一零號報告標購機務夏季制服案，議決，呈部，

臨時提議

一，購料審查委員會副主任委員鄧益光蔡誠藻及委員王範堯孫寶墀姚章桂丁洪均已奉令調任他路應指定副主任委員二員及委員四員案，議決，指定顧處長啓文暨處長慰曾副主任委員，並派謝課長學濂黃專員最王段長洵才趙段長培榛黃課員蔭澤爲委員，二，嗣後員司晉級任用應詳加審查以昭鄭重案，議決，設立員司晉級任用審查委員會專司其事，總務處擬具章程，核。

青島學院雄辯會
今日上午舉行

單縣路青島學院，爲使各級學生練習口才起見，特定今日（三十日）上午八時在大禮堂舉行雄辯會，各級學生報名參加者，極形踴躍，諒屆時當有一番熱烈盛况云。

離開浴場須着常服
公安局布告

市公安局昨發出通告云，查本市各海水浴場附近一帶，每至夏令開浴期間，時有人浴男女等人，僅着浴衣，在馬路上往來行走，殊屬不成體統，有礙風化，亟應嚴行取締，以正觀瞻，爲此通告中外人士，一體知悉，嗣後凡離開浴場範圍者，無論男女，必須着齊常服，或浴衣之上，加着外衣，方能在馬路上往來行走，倘有故意違犯者，處五元以上十元以下之罰金，並自開浴之日起，由各浴場及各馬路崗警，隨時查察取締，其各凜遵，特此通告。

電局擴充收報人付報費辦法
自七月一日實行

本市電報局奉令辦理新聞電收報人付費電報已歷數年，凡各地新聞記者發分各處報館之電報，其報費均可由收報之報館結付，既免往返匯款之勞，復能收報費集中管理，用者稱便，故全國各報館幾無不採用，現交通部爲求普遍應用便利民衆起見，將該辦法擴大範圍另訂新章，不限於新聞記者，任何人均可採用，且手續簡捷，凡各地之各大商行之有各地分行者，所有來往電報費均可由總行一處結付，此法實行後，商行發電將更形便利，聞電報局現正積極籌備，決於七月一日實行云。

取締纏足
社會局擬有效辦法

社會局爲切實取締婦女纏足練習起見，除由公安局隨時取締外，並擬定取締纏足有效辦法一種，呈請市府核奪，一俟批准，即可公布施行云。　青島

鄰居鬥毆演出人命

東鎮大名路住戶常德陽日前因細故與鄰人閻國斌鬥毆，致互相毆打，常德陽之腹部，被閻用腳踢傷，經赴派出所涉訟，常因受傷甚重，即由警所送市立醫院醫治，常已於昨日因傷重身死云。

公共汽車公司股東常會
今日下午舉行

本市公共汽車公司，爲報告營業經過，情况定於今日（三十日）下午二時在該公司大禮堂舉行第四屆股東常會云。又訊，公共汽車公司售商股，因營業不佳，要求退股，公司未允，致引起糾紛，迄今多日，仍未解決，其中雖經社會局派員從中調停，但因兩方具有理由，卒未能平息，聞社會局爲謀早日解決起見，復於昨晨（二十九）十時在該局調解室召集舊車商談話，尚無結果云。　青島

文德校長徐蘊輝擬赴美留學
學生皆挽留

文德女子中學校長徐蘊輝，爲赴美留學，已向董事會辭職，學生方面聞悉後，將於昨晨（廿九）開全體同學大會，決議挽留，徐允提交董事會決定，全體同學復推派代表分別往見各董事陳述一切，各董事已口頭允許云。　青島

滄口將開闢海浴場
便利人民沐浴

市立滄口鄉易民衆教育館，以時屆夏令，一般人多赤身露體入海沐浴，擬在該館門前海灘闢地，修築浴場，以重觀瞻而維風化，現已呈請四滄辦事處，諒不久即可興工云。

青京通車加掛頭等
自昨日開始

膠濟鐵路爲便利旅行青京兩地旅客起見，特於本年六月一日起，辦理青京通車，中途可免下車換車之煩，開行以來，乘客極形踴躍，惟該項通車，因限於設備，當時祗掛二三等臥車一輛，發售二等聯票，該路以夏季已屆，旅行青京兩地者，日益增多，爲適應需要，特在四方機廠，趕造頭二等新式臥車一輛，車內一切設備，力求整潔舒適，原定七月一日掛駛，茲以該項新車，業經造就，昨日（二十九）適值由青開京之期，特提前掛駛，同時發售頭二等聯票云。

大連汽船會社廣告
夏季往復客票減價

敬啓者敝行航行上海之定期船每隔一天開行一次其行駛穩速素承各界贊許刻屆夏令往返青滬二埠之旅客日見衆多茲爲酬答惠顧之雅意起見特將一二三等客票自六月起至九月底減價發行各界諸君盍興乎來

往復票價列後

等級	青島至上海	上海至青島
一等	八十五元	同
二等	六十元	同
三等	十八元	同

有效期間九十天

大連汽船會社青島支店謹啓

遺失聲明

啓者敝社有自用腳踏車一輛車牌號碼一七八六〇號一時不慎遺失除呈請當局註銷外特此登報聲明

青島磚瓦合作社啓

新屋召租

地點　萊蕪二路上海新邨
設備　電燈爐灶面盆浴缸等衛生設備冷熱水管俱全
房租　每月自國幣三十五元起至四十元
優待　訂期一年得免租金一月（尚剩二幢欲租從速）
接洽處　齊東路十六號

接骨專門

谷洋三郎　以三十餘年的學問和經驗來應世，就在青島說，也有二十餘年的治好跌打損傷折骨攣肌的經驗，像這樣的接骨推肌家，青島的各國人中，只有一人。這不是吹的，請打聽打聽吧。如有跌打損傷，希望不殘廢的人。請您一試，當信言之不謬。

館址德平路九號　電話三二八三號
谷洋三郎　一心館

遺失字據聲明

立字人張師言茲因民國二十三年十月四日張師言爲鄭執中使到託名李鍾霖大洋五百元（由張師言送到櫃上）至於本年十一月五日鄭執中將該款交張師言手完全還清復出洋七十一元之利息鄭執中所立之字據（介紹人張師言）遺失無着以後該字無論何時發生發現概作無效無論發生何等糾紛有張師言一人負完全責任於鄭執中無涉除登報聲明外爲此代表及李鍾霖立字給鄭執收執爲證特此登報聲明

立字人李鍾霖代表張師言（印）
證明人鄒錫志（印）
聲明人張師言一名敬亭啓
中華民國二十五年六月二十八日

長生小兒科醫院
（附診內外兩科）

新發明推拿小兒說明

醫生治病非難。而認言不語。無知無覺之小兒。尤難。鄙濫芋醫界二十餘載。初診察小兒。每據幼科方書。望色聞聲查三關諸法。往往診查不明。以致誤事。深以爲憾。後從事追研。按大方脈所診查之病情。着手推拿。果無不效。而且迅速。今經驗已十餘年。從無一誤。故敢懸壺問世。期登嬰兒於壽域也。

發明檢查腦充血諸症並預防治療腦充血一症外。尚有腦溢血。腦貧血之分。此症乃病中最凶危之一症。因此致命者。屈指難數。預之防之治療。豈可缺乎。然此症在發之前。實有現象可徵。因人忽不覺加察。以致病魔得乘。實屬可惜。如覺有頭痛目眩。肢體麻木。耳鳴心跳煩燥失眠等症。即是此症現象。必須急爲治療。以杜防之。不然。試觀胡漢民氏。五年前即發現頭痛失眠症。今竟卒以腦溢血致命。非明徵乎。

上午門診。八點至十二點推拿一元。方脈五角。下午出診。一點至六點推拿二元。方脈一元。夜間加倍。市外另議。車費在外。貧者免費。急症不在此限。

國醫王峻峯啓事
地址平原路四十五號　電話：六八〇八號

請君注意發財機會
多行慈善

天津市政府發行第二期慈善獎券七月一日准期開獎頭獎二萬元請即購一張既成善舉復有二萬元發財机會存券無多欲購請速（電話通知管送）

青島總經售　震華金店　周立大代售
北平路一號　天合益錢莊（電話三八六六號四三六五號）

Dental clinic eud Labora bory

鑲牙醫士　米古林　薩哈羅瓦
專治口內剖解一切牙症
電器治療附帶技術鑲作牙糟
時間　上午九時至十二時　下午三時至六時
青島龍口路十七號

曹善卿聲明遺失作廢啓事

啓者鄙人前於民國十三年在銀租觀海路舊九號地內建築樓房一所業蒙前工程事務所發給使字第二八六號使用憑照一紙茲查該項使用憑照失落無存除呈請工務局補發外前項遺失使用憑照無論何時發現概作廢紙特此登報聲明此啓

興華印刷局推盤　興華印刷局順記受盤　聲明

興華印刷局因無意經營於民國二十五年一月十二日經全體股東議決結束將舖墊生財裝修及其他一切從屬權利全部推盤與受盤人興華印刷局順記爲業嗣後興華印刷局順記營業盈虧與興華印刷局股東無關除將一切手續依法辦理清楚外特此登報聲明

興華印刷局　興華印刷局順記　仝啓
民國廿五年六月廿九日

各地新聞

梁式堂訪魯韓
代中央傳達和平意旨
由濟赴天津晤宋任務亦同
韓主席主張和平更爲努力

濟南快信云　山東省政府主席韓復渠，前與冀察政整會委員長宋哲元，聯名通電呼籲和平，以期消弭戰禍，團結圖存，深博得各方之同情，惟近日時局混沌，戰機日迫，各方對和平正作最後之努力，咸一致切盼挽回危局，奠定國事，共赴國難，今日（二十八日）上午記者特再訪山東省政府主席韓復渠氏於省府辦公室，即以時局消息及對大局之意見，據談，各方對時局正作最後努力，以期實現和平，消弭戰禍，昨日梁式堂先生來濟，傳達蔣院長意見，謂蔣院長竭力主張和平，絕無作戰之心，深盼大家彼此以國家爲重，共趨和平之途，以免自促亡國，本人及宋委員長預備向二中全會之提案，亦係請大會主張和平，消弭戰禍，以保國力而救危亡云云

又濟南快信云　近日時局險惡，戰機緊迫，各方紛紛通電呼籲和平，以冀化干戈爲玉帛，救國家於垂亡，前西北軍大老梁式堂先生入京辭監委職務，事竣，行政院蔣院長以梁氏與山東省政府主席韓復渠、冀察政務整理委員會委員長宋哲元，皆係舊雨，特請於北返之便，就訪韓宋二氏，宣達中央對時局和平意見，以免遠道傳聞失實，梁氏於二十六日離京北來，二十七日到濟，當日下午即訪晤韓氏，轉達一切，韓當於下午四點半在省政府歡宴梁氏，並以前北平政整會祕書長何其鞏等作陪，韓主席亦係主張和平反對國內戰爭之人，深盼和平實現，以保國脈民生，救亡圖存，彼此暢敍甚歡，梁氏以韓有消極之意，力勸勉爲其難，打消消極之意，韓已首肯，梁以在濟任務已畢，即於本日（二十八日）晚八時四十五分由濟乘平浦三零一次車北上，赴津訪晤宋哲元氏後，再回北平，記者曾訪問梁氏於旅次，即以北來之任務，及對時局之意見，比承接見，並發表下列之談話。

本人此次北來，係私事回平，同時因蔣院長之囑托，就便宜達蔣氏主張和平之意旨，緣本人於三個月前接馮副委員長電邀到京，曾經介紹於蔣院長晤談數次，頗爲歡洽，不料月前國府忽明令發表本人爲監察院監察委員之職，當以本人脫離政治生活已十有餘年，不欲再問政治，且以個人學淺才疏，不能勝此責任，而監察職務亦不易執行，不願處居其任，故一再向蔣院長堅辭，均未獲允，此次到京曾再謁見蔣院長，面陳辭意，仍未邀准，但已許可對監委職務可以暫行不就，余以事畢北來，蔣院長因余與韓主席（復渠）宋委員長（哲元）皆係故雨，特囑托於北返之便，就訪韓宋二氏，代達中央主張和平之意旨，余行前曾兩晤蔣氏，蔣對時局絕對主張和平，毫無發動戰事之意，但求能達到和平之目的，不爭是非曲直，蓋蔣院長以目前中國國勢危殆已極，非舉國精誠團結不克救亡圖存，倘再自己打仗，無異自取滅亡，故切盼實現和平，以保全國力也，本人以自身雖非政府中人，但既爲國民之一，當此外侮紛乘，國亡無日之際，個人倘力之所及，亦應有所效勞，既承蔣院長之囑托，自當向韓宋二氏轉達一切，余昨日由京到濟後，下午即訪晤韓主席後，轉述蔣院長和平之意旨，韓主席表示個人亦係絕對主張和平之人，中國今日絕不可再鬪內戰，故與宋委員長聯名發出呼籲和平之電文，以冀保全國脈，團結救亡云云，蓋國家和平與否，與華北關係亦甚大，國家和平即所以安定華北，韓主席意亦同此，本人因韓主席電向中央請假有消極之意，力勸打消此意，勿論處境如何困難，總須努力負責維持，以安國安民，韓主席深以爲然，大約消極之意可望打消，余因在濟事頗已畢，定今晚即離濟赴津，俟與宋委員晤面之後，再返北平云云。

秦少保紀念堂落成
旅平蜀人舉行公祭
吳佩孚亦送聯致敬

北平通訊　平市宣外四川營四川會館，原爲明末秦良玉駐兵處，曾設有饗堂，嗣以年久，雨蝕煙荒，漸形圮毀，爲追先紀遠起見，旅平蜀人傅增湘等醵資重新修葺，改稱秦少保紀念堂，並於昨（廿八）晨十時舉行公祭，按秦爲明末名將之一，破賊勤王，多著功績，值茲強敵壓境，國難日殷之時，撫今追昔，令人神傷，爰將昨日公祭情形，分誌如次。

禮堂布置

四川會館原爲秦少保駐兵地，光緒丙午三月杜德興所書之「蜀女界偉人秦少保駐兵遺址」橫額，仍懸於大門，兩旁並懸掛黨國旗，禮堂在館內北室，門前有黃懷英所書之「秦少保紀念堂」橫幅，禮堂內北面正中爲「明少保秦良玉女將軍位」，兩旁聯云「夫勝國日三百年，任大封韜沈猶剩數畝荒營，北來桑梓，看遼雲慘淡，魂兮歸來同聲東哭，天漸一聯，爲丙申冬蜀州高文才撰並書，亦駐兵遺址之舊物也，四壁滿懸古今蜀中名人作品，東西有黃懷英，尹觀遠，伊園之題字，楊濟川畫戎，賈壽德畫戎裝持長槍遺像，賈樹如生，西面有王仲年畫戎裝像，尹坡九雕黃像懷英之蘭花，王源畫鷹，王暢畫閣裝等，此外並於左右各懸文同畫竹中堂各一軸，原爲川西會館所藏，嗣改歸北平圖書館保存，爲數百年前之古物，週圍均爲蘇軾文彥博、韓琦等古人題字，名貴異常，吳佩孚氏有長聯一，保臨時送往，文曰「白桿兵威震榆關，漫道巴蜀多才，英雄却推千乘室，紅巾賊痛迎玉壘，更思幽燕隱痛，功烈嘯繼四川營—，兩旁記云，「明忠州秦少保，以巾幗丈夫勤王討賊，屢建奇勳，渾河血戰大首功數十，尤令人撫今追昔，爲身擁雄兵數十萬，拱手以疆士拳人者，慟憤欲死，故都四川營，爲少保平遼屯兵之所，蜀中人士奉粟主其中，相沿已久，今復修治祠宇，更舊祭香，並祭堂紀念，爰綴俚言用示尊崇」下疑書「蓬萊吳佩孚並記」，爲壁間最生色之陳列也，九時許，參加人員即紛紛到場，在入門處簽到後，即在紀念堂兩廊休息，由四川同鄉黃懷英等招待，計到有楊廷溥，白雄遠，蕭重華，蕭龍友，吳佩孚代表張方岩，羅兒鳳等共七十餘人。十一時，傅增湘到場，當即舉行公祭，由傅增湘主祭，蕭重華姊妹爲女界代表，與全體來賓爲陪祭，謝振翮司儀，儀式極爲隆重，禮成後，全體合攝一影，至十二時散會。

祭詞原文

維中華民國二十五年六月二十八日旅平鄉人傅增湘等，謹以清酌庶饈之儀，致祭於明太子太保秦貞素夫人之靈，嗚呼，天厭明德，邊禍犬崇，鬮敵外逼，流賊內訌，中宮專肆，疆吏征俗，羣陰構亂，誰憤爲雄，懿維夫人，女中奇傑，夙通韜路，雅嫻翰墨，石柱襲官，伏波配德，冤含薏苡，節勵冰霜，報國夙志，被纓益堅，平播奏績，入黔摧堅，奢安漸定，成渝後定，口不言勞，有命自天，初命援遼，裹糧厲兵，再命勤王，詣闕請纓，塵戰渾河，覘後永平，榆關立馬，慷慨縱橫，哀哉蜀碧，匪李匪張，驅賊入川，惟楊嗣昌，防禦無策，邵味陳恇，白桿盜殉，報我烈皇，自昔建牙，罕自閨門，軍稱娘子，城號夫人，孰若孤嫠，秉鉞策勳，一家袞烈，奇男子姪弟昆，明史榜筆，平台賜詩，不愧汝華，非入烈女，雖釵而弁，鼠而虎，巾國鬚眉，負絕今古，燕蜀相去，越五千里，蜀軍北征，實自茲始，白石芝龕，大旂所止，巷生輝，三百年矣，後人坊紀功，建此祠堂，日還月貿，雨蝕烟荒，載新輪奐，用肅蒸嘗，有功則祀，豈種其鄉，嗚呼蜀劍，方殷國步，益危女德，陵替世道，衰微欲興，頑懦敬揚，德徽陳詞，酹酒尚其鑒茲，謹告。

電影演員唐納
尋愛人不遇服毒自殺
經醫院診治脫離危險
女明星藍蘋芳跡杳然

濟南快信云　濟南市三大馬路緯二路迤西，濟南賓館，於本月廿六日晚來一南方旅客，年約廿餘歲，自稱係上海明星影片公司演員唐納，到濟訪友，廿七日晚八時許突在室內服毒自殺，經旅館主人發覺，當立即報告該公安分局，將唐納送入小緯二路萬達醫院，急施救治，迄夜間十二時，唐之面部時露笑容，身體亦時常蠕動，不知係服何藥，但據醫院中人談，救治經過尚好，可望無生命危險，記者得訊後，當即各方探訊，得悉唐之自殺經過及自殺原因，茲特詳述於後，（未完）

▲電話：通知管送

發財

第十五期　第廿四期

還有三天開獎

黃災獎券（雙頭獎）

航空獎券

天津市府第二期　明天開獎

慈善獎券

各得兩萬　每張一元　七月十五　北平開獎
全張十元　每條一元　七月三日　上海開獎
每張一元　七月一日　天津開獎　額少獎多

青島至誠藥社經售（電話購買隨呼隨送）
總店東平路三十六號（電話五一七五號）
第一支店中山路國貨商場內（電話六六四〇號）
第二支店東鎮歷城路廿三號（電話六一二八號）

函購加郵一角二分

廣東广興藥房出品

鷓鴣菜

每盒四角五分

買「鷓鴣菜」要認明盒上紅圖記以免誤買僞藥！
買「鷓鴣菜」要認盒上進貨號碼以免誤購陳藥！

凡包裝及仿單字句多與鷓鴣菜相同而僅名稱不同者其藥必不可靠想魚目混珠也

警告

鷓鴣菜　專治小兒一切疾病　痞積　蟲積　吐乳　不思飲食　日受驚嚇　夜睡不寧　夜出冷汗　疳子　痳痘　四時感冒　傷風咳嗽　發熱發冷　肚痛頭痛　面黃肌瘦　舌有厚苔　腹部泄實　睡後磨牙　肛門瘻　糞有泡　大便結　小便白　肚疴水瀉等症　藥到病除　奏效如神

鷓鴣菜功能保障兒童健康，盛譽極佳，銷路最廣，市上難免有僞藥或陳藥混售，購者務請特別注意包裝式樣及盒上圖記進貨號碼，以免誤買誤服，誤事誤人。

▲贈送鷓鴣菜第十三期效驗報告函索附郵二分即奉

▲至誠藥社專售各地良藥，極負盛譽，並無第二家▼

青島至誠藥社經理

總店：青島東平路三十六號（電話五一七五號）
第一支店：青島中山路國貨商場內（電話六六四〇號）
第二支店：青島東鎮歷城路二十三號（電話六一八二號）

電話購藥可以專送

三天戒斷鴉片癮

廣東廖履中戒烟藥精功效神奇三天斷癮，每瓶服三天，三天准斷癮，照常辦公，毫無痛苦，一錢癮以內須買五元的一瓶，二錢癮以內須買十元的一瓶，三錢癮以內須買十五元的一瓶△特別注意▽有戒脫證書，歡迎索閱。

自強丹

中央衛生署化驗禁煙委員會張主席題字專戒鴉片白面紅丸毒癮不誤公事無痛苦每盒二元函購加一

戒烟良藥　黑海星

戒時照常吸煙自能見煙生厭毫無痛苦　每盒一元二角　試用盒六角

青島至誠藥社獨家經售（並無第二家）
總店：青島東平路三十六號（電話五一七五號）
第一支店：青島中山路國貨商場內（電話六六四〇號）
第二支店：青島東鎮歷城路二十三號（電話六一八二號）

電話購藥可以專送

宏濟醫院戒煙廣告

院址浙江路十二號　電話：五七三二號

急戒　血清戒法三日至一星期一等室四十元善後調養八十元二等室三十元善後調養二十元三等室廿元善後調養十元

緩戒　服藥或注射一星期至三星期由二十元至八十元住院者另加住院費

血清戒法爲最迅速最澈底之方法合於有急務者戒毒之用服藥及注射爲最舒適之方法合於體弱年老及女性戒毒之用其收效則一也

包戒鴉片
劉宗遠大夫通告

無論多年的鴉片，白面，嗎啡，高根以及巴比那兒等癮，均能在「七十二小時」內斷癮！戒後吃烟則吐，不想吃，戒時能照常作事，不受分毫痛苦，且本醫爲社會一般經濟打算，收費尤爲克己，凡有癮而想戒者，或戒過幾次而不能戒斷者，請速來一試！

注意　凡經本醫戒者如戒不斷不收藥資　如戒時受痛苦時亦不收藥資

診所·濟寧路八十一號

隨富隨貧且歡喜
不開笑口是癡人

此白樂天句也世人對於一切事物苟抱樂觀如彼老之怡然自得者多則患肝病者當然少矣因爲憂能傷肝醫有明訓肝傷則寡歡多怒昏沉黃疸等症相繼起矣惟欲肝木調和而臻心曠神怡之境非大解通暢有序不可清導丸潤腸妙品證其確有良效者已不乏人請試此完美平肝導滯品一兩劑看身體進步精神舒泰爲何如也

江蘇樊川南首姜乃俊君來書云『敝人前患大便祕結肝木不和甚爲不快後經友人勸服清導丸便暢肝平至今疾病不生曷勝感謝』請間嘗一服清導丸以保障君免患便祕肝火胆疾頭痛頭暈氣脹口臭面疹瀉痢痔疾而使精神愉快可也

各藥房皆有出售或逕向上海江西路四五一號韋廉士醫生藥局購買每瓶大洋七角六瓶三元五角郵力免收

時間　下午二時起　循環放映

山東大戲院

價目　樓下一律四角　樓上前排七角　後排五角

一九三六年全部拷貝
派拉蒙公司轟動世界之偉大驚人作

蝴蝶夫人

悲劇明星雪爾維薛耐成名唯一鉅製
加萊葛雷配演（好萊塢禮讚穠色美少年）
製片巨頭許爾寶第一部監製鉅片

凝聚蜜汁淚痕苦水笑氣而成
甜蜜蜜　苦滋滋　熱烘烘　笑嘻嘻　佳片當前　不可不看

千嬌百媚的妙人兒　熱化象徽的東方婦　疊情陶情之抒情歌富麗燦爛的大佈景　維妙維肖的化裝術

全片本事曾經揭載電影特報讀者無不感
從，其人之深可知，驚人之處可卜！

如指出體片係舊拷貝者，本院甘願受罰！

◁……下期開演……▷

明星影片公司最新出品
全部有聲對白最新型的悲喜劇

新舊上海

洪深編劇　程步高導演　王獻齋　舒繡文　顧衡　諸大明星合演作

無敵牌
潔白牙膏
凡購潔白牙膏一支即有可得價值一千元之希望！各埠均有出售
注意牙膏小管內藏有玻璃贈券
家庭工業社出品
青島經理中山路福順泰　華北經理天津東興樓
發行所上海南京路三○七號

花柳男子至寶
白濁除根藥
功効：殺菌淨毒　消炎退腫　利尿鎮痛　根本治療
主治：淋濁腫痛　急慢新老　醫藥無効　五淋白濁
透膜殺菌　一盒斷根
萬利大藥房獨家發行　杭州城站許衙巷　電話一六六六

萬利止咳藥
主治：傷風咳嗽　傳染時症　乾咳不止　久咳不止　氣喘多痰　深夜嗆咳　喉痛咳燥　老年咳嗽　痰湧氣塞　產婦虛咳　肺勞咳嗽　肺絡損傷　痰中帶血　腥臭痰症　小兒咳嗽　晝夜不停　逢節必犯　諸般咳症
萬利大藥房總發行　杭州城站許衙巷　電話一六六六

補血固精丸
特效靈藥　腰痛　腦弱　遺精　腎虧
此精此腦將使足下精神事業受莫大之影響
欲圖挽救請速服補腦固精補血丸。
主治：精關不固　遺精滑精　精神虧損　腦力衰弱　夜眠不安　骨節酸痛　四肢無力　月經不調　久不受孕　諸虛百損
萬利藥房獨家發行　杭州許衙巷　電話一六六六

青島總經理膠東大藥房　總號北平路　電話四四三二
第一支店威海路電話六二三○
第二支店四方路電話四九七○
分銷處：神州藥房李村路　惠東藥房天津路　共和藥房中山路　華新藥房膠州路　漢美藥房四方路　漢成藥房四方路　新民藥房天津路　至誠藥社東平路

早婚者鑒
價目　每瓶大洋一元
德爾華遺精藥片
先天本原不足　後天調養失宜　更益以早婚斲喪　於是真陰告竭　而精液薄　氣血兩虧　而腎水涸　未屆不惑之年　而已頭髮花白　縐紋滿面　或兼夜夢遺精　日久則成陽萎不舉　而種子維艱　危險孰甚　為治療遺精病之根本良約　不論新舊輕重病症　或有夢而遺　或無夢自洩　均有奇效　服後必能當夜止遺　漸復康健　靈驗無匹
各大藥房均售
上海泰和西藥公司總經理
四方路三十一號
青島漢美人藥房總經理
電話三五○八號
本埠各藥房均有代售

欲使兒女健全活潑　欲使身體肥胖強健
請飲！
衛生消毒牛奶　滋養豐富山羊奶
青島牛奶舍
敝場特點：開幕最早　民國四年已至於今　規模宏大設備完全　良種牛乳不誤主顧
牛奶場　太平鎮　電話三○○四
本行　堂邑路　三○三六號
分行　遼寧路　五一○六

催眠術
刊物　指導成功　函索即寄
催眠術界之最有權威者余萍客先生所著之催眠術書，無論何人依法練習必能成功，立可施演如調劑情感，戒絕嗜好，治療百病，改換頭腦，偵探祕密，自吐口供，遠感他人，失戀復合，制敵決勝，預測物價，涵養精神。及游戲類×如假死飛頭，亡魂幽會，圓光透視，無索自綁，好人成癱，水變美酒，紙化金銀，縮地談心等奇蹟，茲免費分贈此種催眠術刊物，指導人人都可達成功目的，有志研究請來函索取。
上海郵箱叁貳壹號心靈科學書局

中山路總發賣處　滋養軒　電話二一四八三號
牛奶部　青島牧場　電話二一一七六號

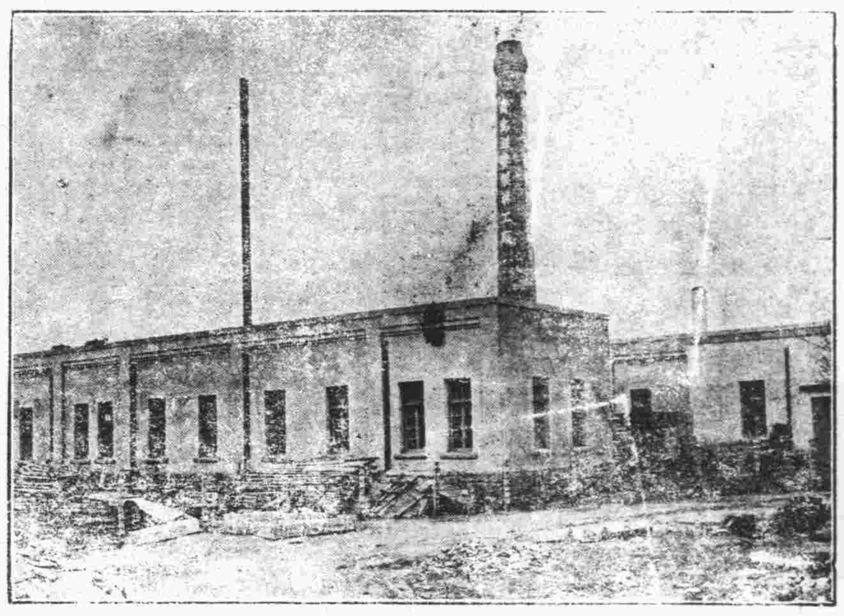

價廉味美
購用者可由工廠直接送到
機器自造
各種滋養餅乾
各種滋養櫻花糖
各種滋養牛奶糖
各種西式糖菓
青島滋養軒製菓工廠　電話三五二二五號

明星香皂

★力士香皂
LUX TOILET SOAP

香皂之明星

此香皂之濃沫．深入毛孔．清除積垢　而保肌膚白嫩．永無雀斑。故中外明星十九愛用力士香皂

贈券
附上郵票五分請寄力士香皂一塊可供十日試用此致
天津郵政信箱十三號力士香皂部
姓名
住址
（島時）（三）

環球齒科醫院
△科學化的設備
△電機化的治療
△平民化的取費
主治科目：保存科　矯正科　補綴科　口腔外科　小兒齒科　X光科　電療科
診療時間：上午九時至十二時　下午一時至六時　星期日下午休診
青島湖南路四十四號
電話：六六八八號
院長薛成九　副院長楊冠盛

欲請接生者注意，茲有產科專家、王夫人遠藤石子，精通華語，殷勤耐勞，曾在日本產科專校畢業及各大醫院實習甚久，在本埠開業亦歷數載，經驗宏富，手術靈敏，遇有難產，如橫生，倒生，顏面生，假死等症，尤為專長。現住廣西路十一號二樓電話四七五九號

美女牌葡萄乾

美女牌葡萄乾。純係選用美國鮮肥葡萄晒乾。清潔衛生。味極甘美。內含鐵質。補血強身。兒童食之。得益尤大。以製茶點。或款客。均甚名貴。用作禮物。最受歡迎。購時務請認明美女牌商標。庶不致誤。
各大公司及食品店均有出售
中國總經理　美國葡萄乾公司　上海廣東路五一號
第一補血妙品

婦科大王 可心

可心主治

子宮寒冷赤白帶下者，經行腹疼腹中痞塊者，身體軟弱飲食少進者，結婚多年，久未受孕者，頭迷頭暈心忙心跳者，氣虛血虧咳嗽痰喘者，經血不調面黃肌瘦者，腰腿疼痛四肢麻木者，因氣而得胸膈膨悶者，每逢有孕連傷數胎者，七癥八瘕腹成塊病者，各種癆病午後發燒者。

可心定價每盒二元現爲試服推銷
買一盒送一盒買一打送一打

婦科救星！多年崩漏！
起死回生！一服成功！

新藥「立止血。」是治血山「崩」「漏」的特效藥。

立止紅 主治各症 婦女驟然血崩，下血不止，經血紫黑成塊，月經反常，漏下淋漓，腰痛如割，經期提前不足一月經行過多年老血崩，室女婦人崩漏性交出血子宮出血，跌閃血崩，及一切因「崩」「漏」引起之各症。

定價每盒三元現在售半價一元五角每打半價十五元

各大西藥房均有經售或將款匯至上海總行及華北分廠皆有郵寄來函購藥每盒至每打外加郵費兩角

（總發行）上海英租界大通路一九三號

華北總分廠 天津英租界十號路 五一九藥廠

青島經銷處 萊蕪一路九號瑞有氏藥行

▲健身之寶 ▲力大無窮

補品 聖藥 四季皆宜

本藥廠精選良品，用化學方法精製成「金鋼」新藥，能醫治男女一切腎虛體弱諸疾，如患●男女貧血，五勞七傷，氣喘咳嗽，先天不足，後天虧損，用腦太過破身太早，手淫傷身，思慮過度，腎虧見色精滑，夜間夢遺，腎囊潮溼，精冷精清，常出冷汗，飲食少進，動作頭暈，自汗盜汗，腰腿酸痛，形容枯瘦，便溺夜多，年久白濁，婦女白帶，久不孕育，腦衰健忘……等症，服「金鋼」最爲相宜。

定價每盒一元五每打十五元 現在買一盒送一盒買一打送一打總發行上海英租界大通路一九三號五一九藥廠

青島 萊蕪一路九號 瑞有氏藥行經售

香港 屈臣氏

沙示罷禮刺水

凡患皮膚病如疥癩、瘡疽、瘰癧、肉核、腫毒、粉刺、等皆因血液不清濕熱過重所致如服此藥水最能清壯血液解除濕熱且吸煙及嗜食濃厚燥熱物品之人尤宜常服此藥以其能清涼解熱輔助消化及避免便結也

大瓶價洋七角五分小瓶價洋四角

十滴水

崇治男女老幼一切肚痛各種痧症絞腸肚痛暈船嘔浪抽筋痢疾霍亂時疫等症神效異常誠家庭之至寶也

每樽價洋九分

各大藥房均有出售

山東總經理 華振氏藥房

中山路二十七號 電話四零三四號

西晒 永保霖 PONSOL

註冊商標

購買永保晒霖色布，務須認明商標名稱

布之顏色，是否堅牢不退，即專家亦不能以目力鑑別，任意採辦，難免受欺，誤購次貨，因普通色布，顏色不久即退，略經洗晒，即失雅觀。欲免此誤，毋庸經化學專家用科學試驗之煩勞，祇須認明布邊上，每碼印有永保晒霖金色商標，其色必久不退，永保晒霖色布，有『布雖穿破顏色不變』之妙

濟南利民機器染廠 獨家經染兼總批發

美商濟南恆信洋行謹啓

鳴謝 神內正範醫學博士

兒媳文女佩英身體素弱前以偶傷風寒失於調治致成重症旋入神內醫院經院長神內博士診察認爲急性肺炎兼敗血症勢極危險幸博士悉心調治藥針兼施不十日間轉危爲安感激之餘無以爲報謹登報鳴謝 杜叙三 許鐵岩 同啓

贈閱 節育指南

即●家庭生活之新觀念：●德國依博士原著譯成華文費三十餘年之經驗及二代父母證明最便利節育方法絞盡腦汁以服務公衆爲職志爲貧病女子不宜生育者闢一線生路●凡家庭繁殖太大而速殊非父母之福反致受累首先當自審己身之經濟狀況以免己身及嬰兒兩受其困使每孩生時爲母者得能全力撫養爲父者亦能從容籌措若輩子女長能成而快樂又康健而爲社會上有用之人其機會之爲何如！如欲索閱者請開明詳細姓名住址並將此廣告裁下寄至上海郵政總局信箱第壹貳貳貳號當即寄奉一册 青島

白皮色 除雀斑

若欲皮膚白嫩。第一要毛孔細小。第二要皮下色素不沉着。否則皮膚必定粗糙烏暗而有雀斑粉刺之患。市上普通膏霜。每含酸素油質。有害皮膚。祇有

面友係皮膚學專家之新發明。與衆不同。確有白嫩皮膚之奇效。搽後不必搽粉。可以終日雪白粉嫩不現油光。能在最短時期。將雀斑完全消滅。

上海百昌行 遠東總經理 藥房商店出售

▶青島經售神州集成藥房經理◀

新北地那兒

【特長及適應範圍】鎮痛、鎮靜、鎮咳作用迅速如火、對胃腸痲痺及習慣中毒之性全無、且長期使用、毫無增量之必要、故以少量能治嗎啡、鴉片、海洛英等之中毒症、可謂新種脫除療法、最適最良之新藥也

【用法】一回一cc一筒 注射於皮下 或筋肉之內

【包裝】注射液 一、二cc一〇管盒、二cc五〇管盒、二五cc瓶盒、三〇cc瓶盒
藥片 一〇片子盒、三〇片子盒、一〇〇片子盒、二〇〇片子盒

【主要特約分售處】
青島 山東大藥房 青島 濟美大藥房 濟南 [illegible]大藥房
同 井上誠昌堂 同 濟成大藥房 同 吉祥公司大藥房
同 石井公濟堂 同 新民大藥房 同 天祥堂大藥房
同 渡邊春陽堂 同 神州大藥房 同 [illegible]
同 金木盛大堂 同 惠東大藥房 同 文[illegible]
【各埠有名藥房均有分售】

得民者可以有天下

袁素瑜

據報載安慶二十七日電：皖「各民衆團體電陳，李，白，痛斥其背叛紀綱，破壞統一」，並電請中央「嚴張撻伐，剷彼元兇 延我國脈」，好的，這能算呼籲和平末？

慨自西南出兵以來，「國人」忽然都在顯示其酷愛和平之固有的美德了！你也通電，我也通電，說內戰應該停止，說當局應該擁護，——對呀！凡那些，都是「呼籲和平」的，現在皖省的民衆團體可不是那樣了：請中央嚴張撻伐，剷彼元兇，這不分明是主戰末？我看，和平是得斂跡了！

大概粵桂的民衆團體也通電了吧？他們怎末說呢？我們可不知道；只據南昌二十八日電：「據報，廣西民衆組織救國會，發出通電，呼籲和平，原電被桂省扣留」了，看看！扣留了！惜哉！

看起來，民衆都是反對西南出兵的，連廣西民衆也通電呼籲和平，可見人心是如何了；所以，即使打仗，西南也一定不會勝利，為什末？曰，沒有民衆作後盾。

得民者可以有天下，失民者只好出洋，西南諸公為何還不覺悟呢？但，我覺得西南諸公也還有希望，因為我們還沒看見他們懲辦民衆救國會的消息，可見對於呼籲和平的民衆，尚保留幾分客氣，——也還可以「得民」。

但我又有些疑心：我覺得平常的民衆 彷彿不懂得通電是怎末回事；這些電請的，呼籲的，大概還都是些高等（至少是中等）華人；有些民衆，眞的，一天到晚，忙吃都忙不上，大概不會明白和平與撻伐的意義……

可慶幸的是皖省民衆們的「電」未被扣留，使我們能知道一點兒民意，啊啊，不壞。

有這麼一種說法

漢魂

倫敦十八日哈瓦斯電　亞比西尼亞皇帝定于本日上午率同眷屬前往蘇格蘭拉斯哥城二十公里外某別墅小作勾留，消息靈通人士宣稱，艾登外相當於本日午後出席下議院，說明英國內閣業已決定撤銷制裁辦法，亞比西尼亞皇帝處此環境，自覺難堪，爰乃離倫敦云。

咳！不知趣的亞皇！可憐的亞皇！你要早知道有今日的難堪，想就不會到英國來。再進一步說，你要早知道依賴強者的聲援是靠不住的，你的國家也許不會淪到如此悲慘的地步，你個人也許不會落到亡命異域：總而言之，你已竟上了英國的當了。

國聯本是帝國主義者交相利用的工具，用得着它時，就來擁護，用不着時，丟在一旁。那一個在熱誠地扶助它？那一個在眞心地以平等的眼光看待弱小的會員國？它最多只能說幾句無關痛癢的公道話，偶然有所發動，那不過是幾個強大分子，在堂皇公理美名之下，以遂其自私自利之圖，那個在眞心實意來扶助弱小的國家？國聯本不是強弱共有的國聯，它只是列強的國聯，只是強中之強英法的國聯；亞皇你怎麼會不知道？

假定沒有國聯這樣一個組織存在，當着一個弱國受著強者的侵略的時候，他沒有外援的希冀，只有靠自力去奮鬥，在侵略者剛剛下手的當兒，也許受著頑強的抗抗，即使打不掉他侵略的野心，總會使侵略者多受一些犧牲；或是弱者審時度勢，別求和戰的良果，也可減少過分的犧牲。如今有了這個所謂抑強扶弱的國聯，使弱小者誤信流血可以避免，作萬一和平的希冀。豈不知在國聯叫囂叱吒的當兒，你的敵人已竟調遣了數十萬大軍臨到你的國境，從容地佈置了進攻的戰陣，等到國聯聲嘶力竭，一聲鼙鼓，你的國家就在國聯欺騙之下被葬送了。（這種認識，是不正確的，弱小的解放，不在跟了皇帝去拚命，而在與一切弱小的取一種橫的聯絡。——編者）

你以為在這弱肉強食的世界，唯有英國還能為弱小者主持公道，還算得上一個朋友，其實那是大錯而特錯。人類乃是自私的動物，國家都是自私的集團，偶然站在一條戰線，那都是為了自身的利害相同。犧牲了自己的利益以成就別人，在人與人之間，或還可能，若在國與國之間，那直是一個夢想。現在的世界，仍是「強凌弱，衆暴寡」的世界，根本沒有「抑強扶弱」那麼一回事。

英國是一個老世家，地盤佔的最大，財富搶得最多，取之不盡，用之不竭，現在只有希望安心守業。偶然施人以小惠，邀得人家的向服，那只不過是她保持她家產的一種手段，目前完全是自私自利的。意大利是一個暴發戶，在這攫奪的世界來遲了一步，看到地球上的好地盤差不多全被英法佔盡，還只有非洲上亞比西尼亞這一塊肥肉沒有被他們鯨吞下去，於是轉了攫奪的念頭。（未完）

第十三回　金甌殘缺為的是肅清叛逆　鐵蹄蹂躪此之謂維護和平

二六九　保留版權　嚴禁轉載

於是在座羣臣也個個表示附議。原來紂王和鄧后商議的結果，祇以新疆送給兎兒國，而且鄧后力主不要把重要的地方送給外邦，所以閒仲的提議 深合紂王的心理。紂王既贊同閒仲的意見，羣臣自然不成問題。紂王又道：『現在，天下復歸太平，叛逆根本肅清，望諸位賢臣精誠團結，努力於建設事業：……』紂王剛說到這裏，突然從外邊闖進來一個軍人，高聲叫道：『你們這一般賣國賊，還在這裏做夢呢！』紂王和羣臣，登時大驚失色，一看進來的這一位少年不是別人，乃是姜桓楚的兒子姜文煥。黃飛虎立即喝令衛兵道：『快綁起他來！』正是：

文武羣臣共一堂，國家大事論端詳。
忽然闖進姜文煥，空氣消沉復緊張。

原來姜桓楚於四月十五日，已恢復自由。當時紂王惟恐姜桓楚進襲朝歌，乃一方面明令恢復桓楚的東伯侯原職，一方面將獄中的姜文煥實行釋放，在本書第十一回中已經交代明白。姜文煥雖然也是一個兎兒國的留學生，但他富有愛國思想。他剛剛的出獄，即聽到乃父借兎兒國的力量再度興師伐紂的消息，立即電勸乃父從速覺悟。那想不到幾天的工夫，兎兒國竟將姜桓楚逮捕飛送朝歌，旋即死於機中。這件事，姜文煥一方面萬分痛心乃父之死，一方面又感覺到事實之撲朔迷離。直到五月十四日，姜桓楚部下的航空司令魏賁由青州逃到朝歌，與姜文煥相見之下，抱頭大哭不止。魏賁當將姜桓楚之力主和平，迷死織斯爾之突然回國，兎兒國派飛機接去桓楚，

生公說法

愁天派

▲類似人物寫生三號答王雙先生▼

當一九三六年世界大戰之前夕，愁天派因「妒火中燒」發表「準奇裝異服談」一文，以是招禍，故有二十日生先生之「反響」，如此以來，可就有些不可收拾了，生公正在蒲團上打坐，他的弟子們便拿了報紙，聚攏了來，向他師傅請教，下面便是生公與頑石們的對話：——這算個引子——

石甲：師傅，你看青島時報的青光來麼？

生公：（捏指一算）你們有什麼不明白的，儘可發問便了！

石甲：「愁天派」寫「準奇服異服談」的動機是為了什麼？

生公：一時看不慣，興來之筆。

石公：是不是說王雙？

生公：因王雙曾實過那樣風流，所以他自己覺得是的。

石甲：王雙眞有頭病麼？

生公：那是有的，因他在追逐一個女性而得不到手，急得心火上攻於腦，所以頭暈暈的。

石乙：王雙為什麼給愁天派拜節呢？

生公：討「節賞」罷？他是猜錯了，愁天派極窮啊！

石丁：師傅！他倆倒底要先怨誰？

生公：怨愁天派，他萬不該罵迷登男士。可是王雙先起而挑戰，邀約愁天派演雙簧。王雙雖一再否認，可是「反響」是誰做的？那個事實，他萬萬否認不了。

石丁：王雙可是不承認呢！

生公：這叫「吃魚嫌腥，養漢撇清」；孫巧姣在門前賣風流的事，他還否認吶！

石甲：「天鵝絨」三個字是愁天派寫錯了罷？

生公：是的。其實愁天派還不知道什麼叫「發浪絨」呢，他只知道大粗布。

石甲：法蘭絨可以做尖頭鞋麼？

生公：可以的！王雙的汗可以熬橡皮膠吶！

石乙：王雙說他那是「批評」愁天派！是的麼？

生公：王雙的文章，不叫「批評」；那叫「謾罵」；所以惹得愁天派罵。

石公：王雙不承認是罵。

生公：因為他不懂「批評」，所以他也就不懂批評和罵的不同了。

石甲：王雙那是拋磚引玉麼？

生公：不是！他那是拋狗屎挨了嘴巴！

石乙：讀了準奇裝異服談的都要叫「抽筋」麼？

生公：這要看秉賦怎樣了。「發熱昏」的人碰到那樣「冷」的文章，因為兩下溫度相差太大，所以要抽筋。不發熱昏的人不會抽筋。

石甲：愁天派提出的各點，王雙為什麼沒有解說？

生公：有！太略而已！

石甲：請師傅解釋給我們聽聽！

生公：善哉！王雙說的「冬青樹」和半冬青樹，我倒沒大多聽說：我只記得有「常綠樹」和「落葉樹」，冬青是寄生植物的俗稱。愁天派的一句「現在，已披着樹葉子！」是名詞主位省略，全句是：「現在，人們已披着樹葉子。」如：我們見面說：「吃飯了？」便是：「你吃飯了？」省去「你」字一樣。王雙不大懂中國語言，所以弄出他那一套。常綠樹，不只是南方有，如松杉（落葉松除外），在北方也是冬天不落葉的，用不着請教閩廣的人們。總之，王雙改人家的句子，便是一個大錯，已掩護不來了。但，他願在那裏掩護，愈顯其醜罷了！

石乙：王雙也承認「婦女在一個適當氣候之下，可以光腿了，」為什麼不說明自己錯了呢？

生公：他不能承認錯的。愁天派早已說明迷登男士，是在一個冷天氣的午後露臂了，他動了一時「私憤」，向愁天派攻擊；發現錯誤，也不肯說明的了。這種人是個「典型」的厚臉大王。

石乙：愁天派就該置之不理才對！

生公：這話又說錯了，愁天派的為人，是到處「隨合」的，王雙挑戰，他便應戰，沒有什麼！

石乙：愁天派要生氣罷？

生公：不會的！遊戲筆墨，再生氣便無聊了！

石甲：那麼王雙應當採取什麼方法呢？

生公：有理說，儘可逐條駁論；沒有理便可以聲明一時之錯，一味的胡說是不成的。廿六日「王雙的書牘」一文，便是有百分之八十胡說，再要胡說，怕是沒有看的了。

石由：王雙是什麼人物呢？

生公：唔！王雙乃崇拜小姐舞女赤足露臂之公子哥兒也，何足道哉？吾倦矣，王雙再有答言，拿來我看便了！（說完呼呼的睡去。）徒弟們退下。

二五，六，二六，上午。

特約長篇　雌黃外史

第十一回　嗚呼元多寶

八四二

八里[illegible]人著

讚你活着！」元多寶情知不妙，忙陪了笑道：「待要死，咱們都死；決不能只叫妳死！」華錦雲聽了這句帶有油酥的話，心裏才暖了一點，可是又不便如此便下台，有失姨太太的威信，故意嬌嗔道：「叫你來看孩子，你又來油腔滑調的，老東西！」話雖然是硬性的，然而隨後送到了二分錢的一個笑，那元多寶忙撫了緒公道：「好寶貝！爸爸的心肝！你怎麼的呢？對爸爸說！」那緒公緊閉了眼，小嘴角一動一動的顧不得他爸爸的美意！兩口子便動動手，摸摸臉的侍奉着元緒公。一個藏春的屋子，這麼一來，卻是愁雲籠罩下的棧房了，把個華錦雲急的什麼似的，只是想不出方法來。不多一霎，醫生隨了孫圖謀進來，給元緒公看了看病，說：「看這病勢，確是有些沉重，不過老大人洪福齊天，這逢凶化吉，遇難呈祥，是敢斷言的；請只管放心，這件事小人可以包治的！」多寶道：「但願如貴大醫師所說，不至于發生意外，只是我倒要領教領教，少陪這病叫什麼名字呢？」那醫生眞是術貫中西，當即說道：「這種病在西洋各國，沒有；因為洋裝醫書我也看過幾本，均未載有本病。獨中醫的書上有。這病叫做縮脚瘟，再加重一點便不好治好，是內熱外寒受驚所致！」多寶道：「不錯：這兩天天氣又有些反常，府上又炸了倉庫，大概借了這麼的原因！」醫生道：「這就是了！ 若治此病，卻是和其他各病的治法不同，待我回去取了應用工具回來，一治便告痊可，老大人望安罷！」醫生說完，仍由孫圖謀領到外面，匆匆的坐車回醫院拿應手的傢伙，以便給緒公治縮脚瘟，暫且不提。

說平詞的有句話，是：「花開兩朵，各正一枝。」當然說書的一張嘴，卻沒有力法把兩枝都正着，也只好一枝一枝的正。

言有未盡

（向王先生再談幾句）

王先生鄭重其事的聲明自己是站在「讀者」的立場，這太沒有什麼了，當我在寫稿子時，無論好壞，也是個「作者」，當我讀別人的作品時，我便是一個「讀者」。王先生你覺得「讀者」又待怎樣？

你說你是在「批評」。批評，是任何作者所歡迎的；俺雖夠不上「作者」，然而既然寫了稿子送到刊物上，別人批評，自然歡迎而要誠意的接受。王先生你說你是批評，就是閣下上台，便給俺加了一套官銜，你懂得「批評者」應有什麼樣的態度末？此其一。要批評一件作品，必須深刻明白了作品的本身是怎樣的，而後揭出他的「錯點」，告訴給作者。你懂得批評者對於要批評的作品，應當怎樣末？此其二。開始批評的時候，要注意自己的技術如何，自己弄出一些非驢非馬的東西，就拿那個去批評別人。你懂得批評者在寫文時需要怎樣的技術末？先生休矣，你那配稱為批評者，你連個「明白的讀者」都夠不上，你批評什麼？不是挖苦你，你倒底懂了我那篇文字來沒有？你是不會懂的，若是懂了便不至於給我改換句子了。

你贊成小姐舞女赤足露臂，招搖過市，你可夠上個刮刮叫的摩登少年了。我不懂什麼叫法蘭絨，在你，以為這又是一點很淺知道的常識，其實這又算了什麼？天鵝絨又算了什麼？關於布疋名字，我向來不大理會，看的穿的都有限。我們希望世界人類都有遮住身體的衣服穿，不管他是什麼質料的！你主張的和我們兩樣，因為咱們的立場和觀點不同，我是可憐舞女們的一個，因為她許不是願意做玩具，你卻以為她最喜做玩具——小姐也是如此。

不知道你在那兒學的什麼冬青樹半冬青樹，我也不管些那個。你或許以為非熱帶便沒有冬青樹，（用你的典）。好在你的以為有什麼關係呢？

你也該說一說，「樹上已披着葉子」，是不是愁天派的話，是不是你造的謠言？這些地方怎麼沒有動靜呢？笑話！

我接受你的什麼呢？（因為批評者是希望別人接受他的批評的！）王先生，天更熱了，你大可以穿着白襯衫，套上背帶，穿上天鵝絨褲子，登上尖皮鞋，到馬路上打野雞去罷，別幹這行買賣了！

說實的，你王先生的作品，我讀着很不壞，你的批評文字，卻怎麼這樣糟呢？這也許是受了「文章不與政事通」的影響罷？

好了！寫你的「王允」比批評我強得多，沒有的寫，可以閒些日子；你可千萬別「抄」人家的？

又寫，日子同前。

錢買來的

·小青·

是在一個將雨未雨的夏日的傍晚。有一個身著灰黃制服，留着不很長的頭髮，面目黃瘦，舉動無力的青年，垂頭喪氣，倒背着手兒：在那人跡少到的偏僻的山坡上，走來走去。有時揚起臉來，望望天空，長長的噓幾口氣，慢慢的又垂下去了！還有時隱隱約約的聽到他半吞半吐的這麼說：『蒼……天呀！蒼……：眞是……苦煞……我了！』這樣舉止不安的約有半個鐘頭，忽然聽到他若瘋若狂的猛然高聲喊道：『我現在也不顧一切了……現在的社會，人情，蒙蔽了萬層的罪惡，隱藏住殺人的利器。我自從被那狼心犬肺沒有人性的東西拋棄以後；我眞無臉再見父母，兄弟，親戚，朋友了！……』說到這裏，全身戰抖，兩眼珠兒動也不動。

在那遠遠的羊腸小道上，望見了一簇人，飛也似的向前奔跑。前面的一人，高聲喊道：『你們看，那邊山坡上，不是他嗎？不要再放他跑了，我們快……快……趕上他。』那一簇人喘喘噓噓的跑到他的面前，見他呆若木鷄，都大吃一驚。『啊！不好了，他瘋了！』

他見這一簇人跑到他的面前，更將眼瞪大了。咬牙切齒的說：『做什麼？人家的人還與以武力來奪取的嗎？你們這些狗東西……什麼？她已願意和他結為夫婦？你們這些狗東西，不要糊說，汚辱人家的名譽。她已很堅決的對我說過，他倆「在天願為比翼鳥在地願為連理枝。」她是一個聰明的女子，眼光非常的清楚，遠大；我絕對不能幹出這樣的事來：……咳，我明白了，現在我又竟成了一個無良心的人了！……』此時，熱淚盈眶，接着串珠般的流了下來。趕他的那一簇人，也都呆呆的圍着他，不知如何是好了！

最後，有一個年老的人說：『這都是花錢買來的，假若從小不叫他上學，怎能有這樣的事情 他是眞瘋了，我們把他抬回去吧！』

這時候，夜已降臨人間，又加上濃厚的陰雲，大地上更黑暗了。

代郵：

貴有江兒：明日定夫，圖章預備好了?! 武勳鵝

天津德發祥公司廣告

本公司自釀雙獅商標各種柏蘭地酒歷有年矣特聘西洋專門技師精心研究純用國貨佳質優美精良飲之適宜衛生誠無上唯一之佳品久蒙中外紳商仕女各界交口稱贊今為擴充發展銷路起見特運青島抱犧牲血本之主義盡量推銷諸君購飲定能得到物美價廉之如意為本市各大商店均有代售如蒙惠顧無任歡迎

天津德發祥公司謹啟

總經理批發處青島義源燒鍋　東鎮大名路　電話五四九一

大名相家鍾金聲由津到青

各界士媛如閱過大公報，即知名震津沽，凡經本相士談過者，無不拍案叫絕，諸君倘有屢談未驗之相，或問目前事應進退，投機求財，以及官訟破財，陞遷聘用有無妨礙等，均能一一指明眞相，倘有一語不符，禮金不受，（相金一圓）（卜課五角）（批命另有簡章）

現寓天津路東華旅社三樓十號電話二九四六時間上午九點至七點止

青島市市立中學招生

學額　高中普通科一年級四十八名　高中應化科一年級四十八名　初中普通科一年級四十八名　初中簡易化學工業科一年級四十八名

報名　第一期七月三，四兩日　第二期八月二十四，二十五兩日（上午八時至十二時下午一時半至四時）

考期　第一期七月六，七兩日　第二期八月二十七，二十八兩日

校址　青島市湛山大路

◎簡章函索即寄◎

青島私立禮賢中學校招生

學額　一初中部普通科一年級新生一百五十名　二高中部普通科一年級新生十五名工程科一年級新生三十名

報名　第一期自六月十五日起至七月六日止　第二期自七月十五日起至八月二十四日止

考試　第一期自七月八日早八時起　第二期自八月二十六日早八時起

校址　青島上海路七號

（簡章函索即寄）

青島市市立女子中學招生

名額　高中一年級生四十名　高中二年編級生五名　初中一年級生八十名

報名　六月二十日起七月二日止

攷期　七月四，五，兩日

校址　青島市太平路二號

◇簡章函索即寄◇

青島私立崇德中學招生

學額　初中普通科一年級新生一百五十名　初級商業科一年級新生五十名　初中二年級及商科二年級編級生若干名

報名　七月一日起至考試前一日止

考期　第一期七月十日上午八時起（只考中一及商一新生）　第二期九月一二兩日上午八時起

報名及考試地點　青島陽信路二號本校第一院

（簡章函索即寄）

愛兒杜方

專治兒童泄瀉

兒童泄瀉或消化不良泄痢嘔吐腸澼下痢各種急慢性腹瀉赤白痢疾以及因感冒或霧病而生之泄痢服愛兒杜方立能痊癒毫無流弊而味極甘美即乳嬰亦可服用

拜耳大藥廠

Eldoform

E2

復興後第五〇期

◁每星期二出版▷

◀來稿請寄小朋友編輯部▶

曼漪主編

雲溪橋頭展望

膠縣考小六年級　汪綱遠

夕陽銜山，晚風拂面；當這時候的我站在雲溪橋頭遠望着：有一排垂楊飄來擺去，似乎對那晚霞有些依依不捨；回窠的小鳥，成羣結隊爭先恐後的向前飛奔。還有那清澈瑩潔的河水，被將沈的太陽映着，波動着萬道金線，更是出乎意外的好看。快樂的小魚，在水中表演各種游水姿勢，玩童在綠毯似的草地上，做各種遊戲。一縷縷的炊烟向着空中飛去，有的人擔着水桶到泉內汲水，正在嘆賞不絕，向西一看，那一輪太陽已經快要沉沒了。

風雲

青島市市立黃埠小學校六年級　李運祺

朔風緊吹，
雲兒狂奔！
象徵着——
肅殺的景氣，
逼人！
但是朋友呀！
被壓迫下的同胞們，
在昭示着：
乞救的面容，
哀憐的呻吟。
沸騰了我的血，
顫動了我的心，
同胞們：
朔風緊吹，
雲兒狂奔！
怎容你畏縮，
怎容你再忍！
你瞧：
血泊裏正有着生路，
槍林裏，
正來到和平之神！

日記一則

西大洋小學五年級　趙顯文

習字的時候，宗蘭同學到宿舍裏去，魏老師送給他四個火鞭，他送給我一個，我便到街上去玩，恰巧遇着滑稽的同學宗仁，他叫我把火鞭放在水中去放，因為火鞭是紙的，放在水中他怎能響呢，那時眞把我好氣，恨不得把他打一下。

幹

膠縣考小　韓范

幹！幹！幹！
努力往前幹！
軍閥們爭利權，
鬧得地方皆糜爛，
土匪如蜂起，
人民痛苦眞可嘆，
列強如虎般，
侵略壓迫不可言，

我們要勇往直前，
不怕槍炮，
不怕飛彈。
不回頭，
不揩汗，
我的目的：
肅清內亂，
平定外患，
到那時，
光明的道路，
自然由你踏踐。

站在三姑像前

西鎮小學四甲　李祝英

某晚我把一切的功課都做完了，便開開抽屜拿出一本小說坐在桌前看。

我正看得興高彩烈的時候，忽然，想起前年已死去的三姑來了，心中覺得非常難受，再也看不下去了。

於是，我便把小說放在桌子上，走道三姑的像前站住了，看看三姑的像，就嘆氣，流淚！

我流着淚，口中還不斷的說着：「親愛的三姑啊！自從你去世後，算到現在已經二三年了，你撇下的三個小孩，現在只剩一個了，那兩個都死了。」我正說着，不由放聲大哭起來了。

這時，三姑似乎要向我微笑，又好像是用着很悲哀的口語對我說：「姪女！你何必這樣的難受，這樣的哭啼呢？我也不是肯死的啊！那是我的壽數到了。所以，我勸姪女以後，不要再難受，再哭啼了。你難受哭啼也哭不活我了啊！」

我也似乎聽了三姑所說的話，我的難受心悲哀心才漸漸的消滅了呢！

×××××

鴉片的害處

薛家島小學四年級　薛甫俊

一天我和一位同學，看見有兩個人，在路上走，但是他們的性情不同，有一個臉色很黃，身體很弱，精神很不好，還有一個臉色非常好看，身體很是健強，精神很是活潑，我看過這兩位人，心中忽然想起了一個問題，于是我和同學，便盡力的去研究，想起了，便和同學說：「這兩個人一定有一個是吃鴉片的，一個是不吃鴉片的。」那位同學說：「你怎麼能夠看出來呢？」我說：「我能看出來的原因，就是因爲吃鴉片身體很弱，不吃鴉片的身體很強，所以從這裏看出來的，如果我們要身體強，就不要吃鴉片，我想還是身體強好，你想怎樣好？」那同學說：「我也想做個身體強健的，」那麼我們不要吃鴉片。

木偶人遇險記

膠縣考小六年級　王瑞麟

有一個木偶人出門閒遊，不料被頑皮的小孩們推在大河裏了！他嚇得只當沒命了，所以他喊道：「救命！救命！」那些小孩也不理他，只在河岸拍手大笑；他看看沒有辦法，只得在河裏漂着，恰巧這時雷聲隆隆，電光閃爍，霎時天空佈滿了黑雲，下起大雨來了！這時河水越多而且急，竟把木偶人飄到大海裏去了！這時他只嚇得閉着眼睛想道：「今天可要死了！唉！老天啊！你老人家開一線之恩，饒我這條狗命吧！」他想到這裏，不覺眼中流下淚來！恰巧海公公過來捋着鬍鬚問道：「木偶人！木偶人！你哭什麼？不要哭，我叫你上岸。」只聽得一陣澎湃的浪花聲，果然把木偶人捲到岸上了。他把眼睛睜開一看，「喂！這是在那裏啊？怎麼這樣荒涼呢？」正說間，忽然過來幾個樵夫說：「今天好機會到了，你看前面不是一個大木頭嗎？」「正是。」樵夫一齊答應　於是他們上去用繩縛了，扛進城來。此時木偶人也知道他們要用作火柴了，不覺驚惶起來！這時樵夫把木偶人擱在廟後的地上休息，他們忽然看見一個紙條上寫着：「本廟重建，買木佛像一尊，有賣者請來面商。」樵夫看罷，就進去問道：「眞嗎？」有一個人出來答道：「那能瞎說？」樵夫道：「我有一個木偶人，」那人道：「在那裏？」樵夫道：「現在外面。」于是那人出來一看說：「我買你的。」「好。」樵夫們就把木偶人抬進廟來做神像了！自此以後，木偶人便在此安身享供奉了，還有送給他衣裳的，你想木偶人的經歷多麼危險呢？

我們來唱山歌罷

市立薛家島小學校三年級　薛廉閣

一天晚上我和小弟弟，吃完了晚飯，在院子裏玩耍，弟弟說：「哥哥，我們來唱山歌罷，」我說「好，」弟弟就高聲唱道：「要看風景到那山；要看大水到膠灣；甚麼在海裏來往跑；甚麼空中響連天。」

我就接著唱道：「要看風景上嶗山；要看大水膠州灣；火輪船在海裏來往跑；飛機在空中響連天•」

弟弟又唱道：「甚麼高呀高向天；甚麼頭上冒青烟；甚麼路上嗚嗚響；甚麼彎彎曲曲上濟南」。

我又接著唱道：「青島洋樓高向天；工廠烟囪冒青烟；汽車路上嗚嗚響；膠濟車彎彎曲曲上濟南」。

弟弟笑著說：「唱得好」，又唱道：「甚麼人頭戴白帽尖；甚麼人黃色制服穿；甚麼人手拿指揮棍；甚麼人提鎗站在門前」，唱完了又要我唱。

我唱道：「海軍官頭戴白帽尖；中學生把黃色制服穿；警察手拿指揮棍；站崗兵提鎗站在門前」。

我們正唱得高興，媽媽道「你們不唱罷，好睡覺了•」我們只得進臥房去了。

鄉村的風景

市立薛家島小學三年級　薛廉閣

我住的這鄉村，東面南面靠着海，北面西面靠着山，村前面有一片樹林，村後面是農人們的果園，村西面是農田，種着大麥麥子等，好似一片綠浪，非常好看。我們早晨起來，看太陽正出來的時候，照着東南的海水，顏色鮮紅，海邊打魚的人，都搖着船到海裏了，再看農人也都拿了鋤頭鐮刀，還牽著牛驢，到田裏去工作，還有一些放牛羊的小孩子，也都牽著牛羊到山裏去了，村東面有一個菜園，種著許多菜秧，碧綠可愛，再看村後的果園裏，桃樹和杏樹的花，紅色鮮豔，梨樹等的花，白色如雪，非常好看，到晚上當太陽下山的時候，那些打魚的人，都搖着船，咿咿啊啊的回來了，農人們也都從田裏唱着山歌回來了，放牛羊的小孩子，也都很快樂的吹着短笛，牽著牛羊回來了。

遊嶗山者須知

遊嶗山的目的地！遊名勝的出發點！

休息最相宜的場所是　北九水

華商　北九水大飯店

汽車直達門前　中西茶點兩餐俱全

便利遊客◇定價公道

中餐每客五角起　西餐每客一元起　房間每間一元五角起

請遊嶗山

嶗山大飯店

以誠懇的態度服務遊山旅客

分南北中三號　凡六十餘房間　佔地百數十畝　游泳池網球場　遊戲場宴舞廳　規模大設備新

新屋落成春遊期間特別價廉

每客每日房飯自四元起

◁經濟西餐每客一元▷

◁……團體遊山電話通知敬備茶水義務招待……▷

電話六四四四分機三十號

中醫生　榮孫氏

廣東　代刀脫眼膜散　此散不用針刀　能脫一切眼膜　電話購藥可以專送

茲將代刀脫眼膜散最近治癒之諸症姓名略列　番禺南村徐氏盲目二十七年黑白不見十三罐代刀散痊癒。香港旂昌洋行周仙舫次子因麻後眼患起膜四年一罐代刀散痊癒。大良羅桂香之令郎瘡後盲目四罐代刀散痊癒。龍江蔡賢因酒患眼痛起膜左目已經失明五罐代刀散痊癒。西南梁啓衛因操勞過度視物朦朧雙目起膜失明二罐代刀散痊癒，黃沙北約朱紫眷永順隆肥錫伯仁之女瘡後盲目八年四罐代刀散痊癒　○榮孫氏專門眼科醫生始創代刀脫眼膜散每料五元二角除點上驗散每料二元一角普通光明散每料三角五去眼膜藥水每瓶六角各大藥房公司均有代售如無代售之處可直向廣州大同路九十七號榮孫氏父子藥房函購寄郵即寄

青島至誠藥社獨家經理（並無第二家）

總店：青島東平路三十六號（電話五一七五號）

第一支店：青島中山路國貨商場內（電話六六四零）

第二支店：青島東鎮遼城路二十三號（電話六六一八二）

青島小港輪船公共辦事處取銷免票廣告

敬啓者查敝處所屬航行西南口各處之輪船連年營業凋敝客貨減少所有薪用品以及各項開支消耗甚鉅乃以各處親友情誼所關免票數目逐日增多勢難維持茲經敝同業會商自民國二十五年七月一日起自青島至濱口灘口石臼所濤雒嵐山頭柘汪朱蓬口海州嚮水口等處均不再發免票凡乘船去上述各處之旅客均須購買船票以資維持素蒙各界厚愛似此不得已之苦衷當蒙見諒特此佈達即希　鑒原是荷

青島小港輪船公共辦事處暨所屬各分處仝啓

股份停止更換名義廣告

本公司現屆第二十四期決算之期按公司章程第十二條所規定自民國二十五年七月一日（決算日之翌日）起至第二十四期定期股東總會終了之日止在此期間所有股份概行停止更換名義特此廣告

青島宰畜股份有限公司啓

膠濟鐵路管理局招標承辦材料廣告

本局現擬標購左列材料如願投標者可至本局材料處採辦課領取標單遵照該單背面所印詳細章程填具標函限于左列所規定開標日期上午十時以前送到即於是時在本局當衆開標過期標函概作無效特此廣告

標字	材料名稱	開標日期	投標押款
特字三二一九號	石渣	六月三十日	一千四百元
特字三二一七號	螺拴帶帽等	七月十六日	五百元
特字三三一〇號	絲帶鐵棍	八月十七日	四百七十元
甲字三一一一號	美松地板	七月十七日	一百元
甲字三一一二號	客車用大便器	七月廿一日	二百三十元
甲字三一一〇號	墊板	八月三日	五十元
乙字三六四號	洋釘等	七月七日	六十元
丙字二二一六九號	洋鐵片	六月廿九日	五十元
丙字二二一七六號	鐵螺絲等	七月八日	四十元
丙字二二一七九號	管箍及橡皮管	七月卄日	二十五元
丙字二二一八〇號	電扇	七月二日	十二元

欲求致富捷徑

請喝嶗山汽水

凡購買嶗山汽水或金箭啤酒美口洋酒滿一打（即十二升）者即贈嶗山汽水彩券一張

頭彩一個　獨得價值四百元之德國新式摩托車一輛並附贈航空獎券一號（即十條）

二彩四個　各得每個價值一百八十元之新式縫衣機器一架並附贈航空獎券五條（即一號十分之五）

三彩二十個　各得每個價值十五元之新式大掛鐘一只並附贈航空獎券二條（即一號十分之二）

四彩一百個　各得航空獎券一條（即一號十分之一）

此彩券按照第二十七期國民政府航空獎券末五字擇用自第一獎至第四獎共獎一百二十五個以該期開獎所中之號碼末五字爲敝券中彩之號碼例如航空獎券頭獎爲六五二七三七號敝公司頭彩即爲五二七三七號其餘以末五字爲準餘彩類推

嶗山汽水公司謹啓

一鳴驚人之

一九三六年新出品之花旗啤酒出世了

諸君欲身體健康解愁消悶嗎？請您速飲花旗啤酒吧！其氣味之清香價錢之公道又非他種啤酒之所能及也望君一試定能滿意

青島總經理利泰號　德縣路四十七號　電話：四〇八六

興業地產公司

新屋廉價出租

韶關路湛山大路口新建　百樂門大廈公寓式住房十八所　每所有寬大房間叁間另有浴室廚房下房各一間電燈及衛生設備一應俱全附有公用電話并帶上等傢具廉價出租

夏季租價　連傢具　每所每季四百七十元

常年租賃　連傢具　每所每月七十元　不連傢具　每所每月六十元

餘屋無多欲租者請速與本公司接洽

青島興業地產公司　中山路大陸銀行三樓　電話：五五三三

青年會主辦國語速成研究會徵求普通學生會員啓事

開班日期：七月六日　地點：青年會　簡章面索　函索附郵即寄

青島市港務局佈告　第二九號

案查本局留置堆棧截至本年六月底止，所存留置期滿之貨物，計有棉花電料等十六起，共一百十四件，如至本月底尚未據各該船行或貨主前來納費提取及聲請保留，應即依照本局拍賣過期留置貨物簡則第一條及第二條之規定，由局予以拍賣，以維償權，茲定於本年七月一日上午九時在大港碼頭留置堆棧執行第六十二次拍賣，凡欲承購該項貨物者，務於是日上午九時以前，逕赴該留置堆棧接洽可也。合行佈告週知。此佈。

局長袁方喬　代理副局長王錫昌

中華民國二十五年六月二十日

患淋病者可無憂矣

袁掃梅大醫生發明之自己洗療藥水　淋濁洗療液　其效如神專治男子女子五淋白濁赤白帶下

特色　不打針不服藥不痛苦

保證　內務部化驗　農商部褒獎　商標局註冊如無上列各種圖樣即屬假冒

功效　無論新老淋病一星期保可斷根

用法　極爲簡便凡關於淋病傳染經過與轉變各症情形及衛生檢查手續盡詳於延嗣寶筏承索即寄

藥價每瓶二元五角　男用器　女用器

青島分銷處　大豐行西藥部

總發行所天津延嗣醫院　日租界福島街

電話六零六零號

北京康家馳名
虎骨追風丸
(專治)半身不遂　腰痠腿疼　四肢痲木　筋絡拘攣　風濕骨痛　癱瘓痿痺

此丸係我康家祖傳秘方靈效昭著早已名滿海內近有無恥之徒在平津假冒魚目混珠希圖影射我藥望購者認明康乃安秘製爲眞以免誤病兩方幸甚▲此藥舒筋活血善通十二經絡行遍身骨節專治男婦新久受風受寒腰腿疼痛背筋骨各部疼痛肝風氣串四肢麻木手足浮腫半身不遂閃腰岔氣跌打損傷以及十年二十年老寒腿服過千方百藥醫治無效者速服此丸自有奇效保痊愈▲特丸二角五分每盒十丸大洋二元△兼治虎骨膏功效尤速△大張一元小張六角另有主治詳細仿單

獨門秘製　唯一妙藥　並無二家

固精健體
全牛補腎丸
立止夢遺滑精　專治男子腎虛陽萎

此丸專治男子腎虛胃寒夢遺滑精房勞過度精冷精清陽萎早洩快感缺乏久無子嗣勞傷咳嗽腦系不足記憶退減頭目眩暈腰痠疲倦凡男子一切腎虧精神不足四肢無力飲食無味等症服用此丸元陽立充體健食增精神換發誠男子寶品也價目每盒大洋一元

女科靈藥
調經養血膏
此膏本醫家傳秘方功效神奇與衆不同專治婦女經血不調前提後錯忽多忽少紫黑成塊血崩白帶行經腹疼腰痠積氣及寒凝滯瘀左條右塊面黃肌瘦盜汗咳嗽子宮虛冷久不受孕一切氣血兩虧血經百病婦女經閉乾血癆症服用千方百藥不好醫治無效者速貼此膏立能奏效每貼一元小張六角內服本藥者方秘(調經養血丹)功效尤速每盒一元加料二元另有主治詳細仿單注意認明北平康乃安秘製爲要

肝氣大王
舒鬱平肝丸
此藥專治男女新久肝氣不舒暴怒傷肝憂思傷脾飲食傷胃以致胸結兩脅膨悶脹滿胃脘刺痛嘔吐吞酸噯氣反胃倒飽嘈雜不思飲食心跳神倦怔忡驚悸面黃飢瘦腰背抽疼四肢麻木一切肝鬱肝氣諸症無論新久均能立奏奇效惟於肝風一症尤有特效不但立止久服確保除根永不再犯價目每盒大洋一元另有主治詳細仿單

▲青島分銷處　泰和堂東鎮威海路　太和春金鄉路南首二十一號　福濟藥房黃島路中間五十一號　會海藥房費縣路九十一號

▲濟南分銷處商埠小緯六路北口大仁堂藥房

總發行北平前門外興隆街弘福寺福安醫館

外埠函購另加郵費兩角信直寄北平總號款到立寄不誤招請代理另有詳章

神內醫院廣告
敝院自開幕以來蒙各界愛護對於中外患者之醫治無不盡心盡力治療院內設備完潔僕役殷勤看護格外周到隨呼隨到無不應時而來能使患者心爽快暢立刻即愈並有精通外華語醫學關於病源問答毫無阻隔於治療上亦頗覺便利

△主治科目　內科　小兒科　皮膚花柳科　X光線科

門診　午前八時至十二時　外診下午隨診

院長　神內正範

院址：青島齊東路十號　電話　四七七五

專門牙科
寶瀛齒科醫院
膠州路西口一百九十號

海濱醫院特別廣告
敬啓者敝院位於海濱脫離市塵環境優越病室整潔極合患者療養近更特別擴張產科病院副院長女醫學士專門接生兼治婦女各種疾病隨時講授婦嬰保健常識本院院長積多年之經驗特用最新方法戒除烟癮毫無痛苦根治梅毒淋病砂眼廉價注射各種藥針機關工廠商號訂立常年合同減少收費茲將療診科目時間列後

(治療科目)　內科　外科　產科　婦科　皮膚花柳科　眼科　小兒科　耳鼻咽喉科

(門診時間)　每日上午八時至十二時下午二時至六時　急診不在此限隨請隨到隨診星期日下午施診貧民

(收費簡章)　病室分三等每日由二元五元至八元服藥及飯費均在內出診市內五元市外及深夜酌加掛號費門診時間免收

產院　專備孕婦住院生產並任指導孕婦攝生方法及嬰兒保健事宜印有詳章　細產科簡章及各種婦嬰衛生須知函索即寄

院長吳龍騰　副院長女醫學士曲瑞譜

院址中山路南頭一百七十號　電話三五三六號

請用：奇異老牌電風扇
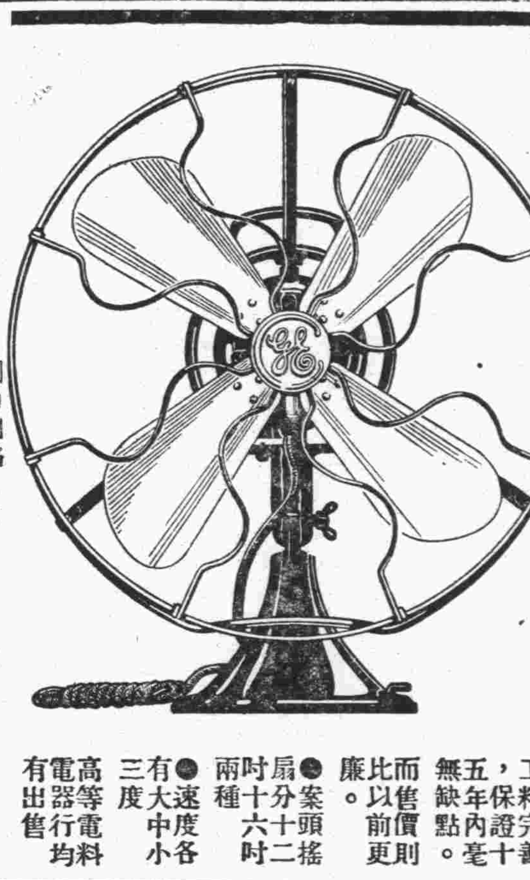

●總批發上海圓明園路二十一號美商愼昌洋行●

工料完善，五年內保證十無缺點。而售價則比以前更廉。●案頭搖扇十二吋十六吋兩種●速度有大中小各三度　高等電器行電料均有出售

上海四川路橋北塊

▲滬上高等大旅館▼
新亞大酒店
開放　冷氣　涼爽　舒適

幽靜　整潔　設備　完善　◆　房租由二元五角起

新亞酒店的成功使我們深信我們中國民族不是不能過整齊清潔的生活　民國廿四年九月　胡適

車站輪埠均派有專車接待不另取費。

本行經理美國柯達公司德國蔡司依康廠各樣手提快鏡新式徠卡及各大照像館應用材料晒相紙放大紙乾片軟片等無不應有盡有特別廉價批發零售如蒙賜顧勿任歡迎

上海千代洋行　青島代理店坂井屋謹啓　堂邑路六號　電話：三五五八

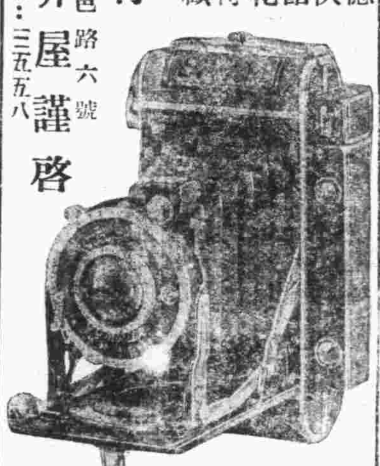

蔡司伊康軟片
蔡司雙重藥膜　感光迅速　拍出照片張張清晰

ZEISS IKON

伊康皆有出售　凡各大照相材料行

總經理德商禮和洋行　青島吳淞路五十二號　電話三四○七　濟南禮和洋行　四大馬路緯四路東　電話七二二號　謹啓

大同西菜館特別聲明
本館開設大沽路專門西法大菜設立有年深荷各界人士提倡贊許今爲酬答顧客起見特聘前公園飯店廚師專司廚事重行另組菜蔬概仿新式烹調務求適口尚望諸君惠然駕臨請嘗試之是爲至盼

電話四四四二　四九三二　本館主人謹啓

高密路
神聖堂國藥號廣告
道地藥材

中國在唐朝時候的疆土。分做十道。猶之現在十省。如江南道，淮南道等。查明某道之地產某藥，千金方上註得很明白的。各道地氣不同。所產之藥，性亦不同。譬如日本產的黃連。萬萬不能同四川產的有瀉心火安眠止惡之功效。普通藥店家。祗曉得多賺錢。那能顧得到道地不道地。本號抱整頓國藥的宏願。集鉅資，立莊口。務必達到國藥標准模範之美譽

名醫坐診

有精良地道的藥材，須有學識高明的醫師，纔能銖兩悉稱，相得益彰，本號邀請楊松年，彭祝成，臧禾生，先生諸公，大夫常駐內廳，以便病家隨時就診或出診。絲毫不苟，日謀改良。尚望並且代爲煎藥，本號對於服務社會精神。不吝指導。尤爲榮幸。

上午七點至五點門診診金五角出診診金二元二角午前在中山路一零一號應診　上午八點半至十二點半門診診金五角下午出診診金二元四角貧者減半　下午一點至三點門診診金五角下午三點至五點出診診金二元貧者減半

國醫劉銘九　上午八點至十二點門診二角　下午出診一元貧者減半　寓天津路神州大藥房

國醫陳倦民　午前門診診費五角午後出診診費二元　車力在外針灸加倍貧寒酌免

國醫王峻峯　內外兩科門診二角出診一元推拿小兒科門推一元出推兩元夜間加倍　寓天津路神州藥房電話四五一五　市外加倍遠處另議車資在外　寓天津路神州藥房電話四五一五號

青島老亞美台秤分廠緊要啓事
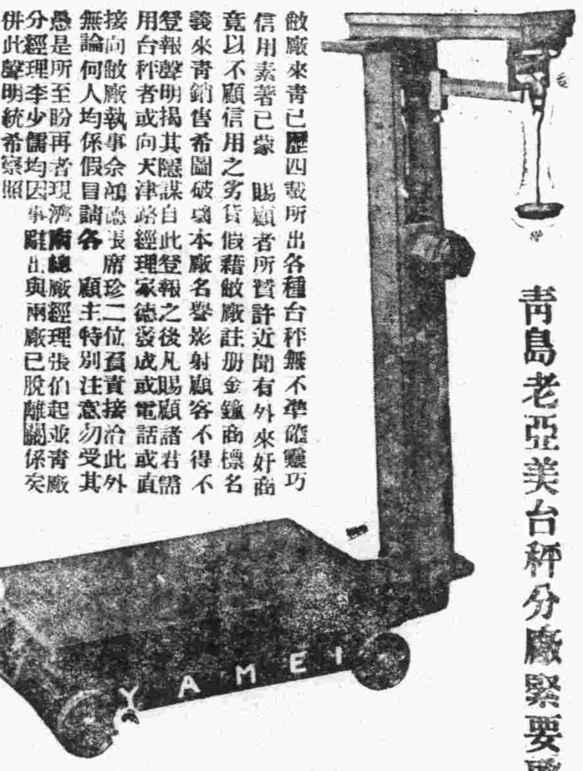

敝廠來青已歷四載所出各種台秤無不準確靈巧信用素著已蒙　賜顧者所贊許近聞有外來奸商竟以不顧信用之劣貨假藉敝廠註冊金鐘商標名義來青銷售希圖破壞本廠名譽影射顧客不得不登報聲明揭其陰謀自此登報之後凡賜顧諸君購用台秤者或向天津路經理家德發成或電話或直接向敝廠執事余鴻濤處接洽此外無論何人均係假冒請各　顧主特別注意勿受其愚是所至盼再者現在本廠經理張伯起並青島分經理李少儒均因事辭出與兩廠已脫離關係究併此聲明統希　察照

本廠主人謹啓

青島單縣路七號　電話：五四九八

三鞭保腎丸
特別大減價

諺云人非草木孰能無情倘因幼年早婚房事過度或姦日手淫以致腎經虧虛精水枯竭即成陽萎不舉之象或見色流精甫交即洩夢遺滑精等症非但愛情漸次疏遠子嗣絕望而終恐不能延年益壽也敝社醫師經症實驗始發明此丸以治上述各疾確有爲分把握曾經唐山衛生局化驗給照特許行銷性平不熱不燥功能益精髓安神志壯氣血滋眞陰補腎水固精關壯陽助氣能使陰莖增大堅實有力精能遠射種子准能增加夫妻美滿之愛情每盒定價一元五角現爲提倡起見舉行特別大減價三十天每盒暫售一元每三盒二元五角爲期有限購者從速　唐山市天祿堂老藥店啓　青島經理處中山路金星藥房

一盒斷根　淋濁丹
敢稱治淋神丹愈淋非常快速無論淋白淋黃淋紅或毒淋虛淋火淋撒尿精管刺痛或尿血尿後代白代紅精糊馬口或傳染婦女赤白帶下及一切淋病屢服各藥久不愈者請用此丹一合准保除根每盒一元加料二元隨藥另送淋濁洗療散一瓶

天津愛多製藥社發行　青島總經理中山路金星大藥房

壽康醫院
敬啓者敝院病室清潔日光週到舉凡愛克司光線太陽燈透熱機電療器等一切設備無不完全附設(戒毒專科專戒鴉片海洛因等癮)成績優良素無痛苦早爲各界所共知擅治肺癆肺炎白喉猩紅熱諸症並設分院於小抱島以謀患者就診之便利

置設科目　外科內科眼科耳鼻咽喉科皮膚花柳科小兒科產科婦人科電療科愛克司光線科戒毒科

門診時間　每日上午八時至十二時下午二時至六時星期日及例假下午停診急症不在此例

診療價目　一切價目低廉住院每日由兩元五角至八元服藥飯費在內出診市內五元市外及深夜酌加掛號費免收

院長丁介眉　副院長劉菊村　產科女醫師孫稻泉

院址湖北路東首四號　電話二三二五

分診所(診療時間)上午十時至十二時下午四時至六時　不限時刻急症　地址小抱島泰山路三十七號　電話六零零六號

吳大夫診療所春季廣告
醫師吳撫亭　善治左列各症

一，妙治痔瘡　ABC注射液，對於痔瘡的治療；收効確實，十分經濟，既無痛苦，不誤職業；舉凡痔瘡搔痒，疼痛，脫肛，腫長，便後流血等症；一經注射，即得痊愈；在青治癒已多，有口皆碑，勿須多贅。左列上圖爲一痔瘡患者，在未治療以前之症狀；下圖爲施行ABC液注射後，已痊愈之形狀。

如有女性患痔瘡不願本大夫治療時，可由女醫師經手注射。

二，割治包皮過長　包皮過長之害，大略有十：(一)阻礙發育，(二)藏積污垢，發痒發臭，(三)包皮發炎，化膿潰爛，(四)易染梅毒，淋病，下疳，(五)易犯手淫，(六)誘發遺精，(七)易致早洩，(八)誘發尿道炎症，(九)新婚危險，(十)誘發龜頭癌腫，神經衰弱，羊角瘋等症。吳大夫對於割治包皮，特有研究，經手割治，數千有餘，從無過長過短之弊，手術時毫無痛苦，勿須住院，行動自由，不誤職業；時屆春季，宜及時割治；幸勿猶疑，遺害終身。

三，善治梅毒淋病，無論急慢性淋，各期梅毒，皆能於最短期內，根本治癒。

四，對於內科各種病症，外科槍傷，骨折，脫臼，以及各種瘡症，皮膚病之治療，尤所擅長。

專門產科婦人科　女醫學士延馨山　國立北平大學醫學院畢業　對於接生，尤所擅長，設備完善，各等齊全；看護周到，收費低廉；

△養病室　可以養病，可以戒煙；

△種牛痘　收費五角；

△出診　日間五元，夜間十元；

△門診　上午八點至下午八點，普通掛號，一律免費；星期例假，照常開診；

地址熱河路南首門牌四號　電話五八六四號

敝公司下列房產歡迎租購

(一)湛山大平小避暑樓　房多處附帶全部傢具(用否聽便)

(二)四川路緊靠海軍棧橋傍　建築工廠地　出售井新築樓房出租(分租合租均可)

(三)金口二路，萊蕪二路洋式樓房常年出租

敝公司代客買賣經租房產手續簡便租售頗易如有房產委託敝公司售買經租者極端歡迎

本公司兼辦水火保險

商 中華平安公司啓　豪陰路五號　電話五零六二號

敬送
遺精早洩靈驗古方

並贈靈藥證書賜索分文不取　此方專治遺精早洩陽萎腎虧腦弱失眠婦女不孕等症凡服中西藥無效者照方配服神效驚人西公開濟世以來治愈病家數萬人皆有謝函證明莫不稱爲希世之奇方各界取方請向上海黃河路勸善堂索即寄路三號施積▲施濟春謹啓▼

啓新洋灰
愛國同胞　提倡國貨

商標

馬牌洋灰是中國頭一家洋灰成色優良堅固耐久各界早有定評現在大家提倡國貨本公司爲歡迎顧客起見特別廉價　顧諸君請至下開各處接洽

青島分銷處　館陶路廿三號同源公　電話四一五八　荷澤三路三號義和祥　電話二四一八七　中山路廿七號祥泰號　電話二二一一

△贈送哮喘根治新法

內容詳載哮喘，氣急，咳嗽，痰飲之病源症狀，療養心得，特效之新法，等，根治南針，家讀之，可作自療驗有孔祥熙先生題詞，名醫著述，海內諸已出書，普贈各界，函索此版現在上海南京路大陸商場五〇二號唐氏氣喘醫院，即贈一本(島時)

上海飯店
敝菜社特請在俄境作名廚師專烹調俄法大菜味道適口與別不同各界諸位勞步駕臨不勝歡迎再內有西式大小房間出租屋內清潔家器俱全價錢格外便宜

敝社上海飯店啓　湖南路三十五號　電話五九零二號

福順泰
洋廣雜貨　應時用品　彩鳳羹青　化妝香品

◁中山路五十六號▷

(電話二一七一二　五四七〇)

雄視全國　獨步琴岡

大名鼎鼎　皮鞋之王

以「原料」「式樣」「而論堪稱青島」「第一家」

備有樣本函索即寄

青島新盛泰靴鞋廠郵售部　中山路一一零號　電話二九八八號

三井水火保險公司廣告
啓者本公司在中國各大商埠辦理保險已有多年久爲紳商所信用茲爲便利營業起見凡有華人保險一切交易特重託「泉記眼房」代理保費格外從廉設有不測賠款迅速如蒙賜顧請直接與「泉記眼房」閻銘泉君接洽可也　泉記眼房現寓邱縣路三號宜生太內或用電話通知均可

閻銘泉代辦房產土地買賣　電話四四二五

瓠廬譚薈

青島掌故十一　本市娼妓之遞嬗（一〇九）

「豔春」既爲「四」賺不少錢，自有一般拜倒於其旗袍角下者，未幾即爲人量珠聘去，該班雖去一台柱，然而不旋踵，又接得較「豔春」爲豔之一雛繫，以之補缺，而捧之者益衆，此不得不謂「四」與嬗靜大交此股紅運也。

此被捧之雛兒，無「豔春」之俗態，較豔春尤嬌豔，伊人爲誰，即「一灣水李彥氏」之養女，乳名小花，標幟「美君」者是也。

「美君」曾讀於本市北平路小學，是時一灣水居於膠澳醫院樓上（即現在中山路華北市場之舊址也）美君自幼即受神女生涯之方策，猶如科班出身之伶人子弟，勿怪其一經出世即爲超等角色也。

投稿簡則

一、本刊取稿公開歡迎低級趣味文字來稿如能以農村二、生活當前事實爲題材以細膩生動之筆出之則爲尤

三、歡迎來稿有刪改權經刊載酌致薄酬惟取錄與否概不退還不蓋章者認爲拋棄稿酬舊詩以補白論不給酬

四、來稿請書明寄寫頭編輯部稿酬每月十日結算由營業部發給

林樹森之水淹七軍　程少餘可謂「活周倉」　好花還須綠葉扶　的確是一句名言

菊石寶主

前日晚（二十六）林樹森貼演水淹七軍，以程少餘飾周倉，王少芳飾龐德，可謂珠聯璧合之無上佳劇也。

林上場引子，極蒼涼沉雄之致，博得滿堂彩聲，周倉臉譜極佳，與關公合作幾個亮相，眞似人於關帝廟中，以爲關公周倉一齊顯聖，其表演逼眞，可謂妙到毫顛，林樹森之紅淨戲固較其他各戲爲佳，如無王彼芳之俯落馬童，程少餘之花面與之合作，必不克臻此成績，余觀於水淹七軍一劇，益信程少餘之架子花，是下過工夫的地道貨，眞可說是關公戲中的「活周倉」

（莎士比亞）及其作品

徐寒梅　續

莎士比亞（William Shakespeare）於一五六四年四月十三日生於愛芬河的史脫拉福特地方。他的父親是一個羊毛商人；幼年，他曾幫助他的父親經商，後來，他的父親因爲做投機事業失敗了幾次，家境逐漸中落，而他對於自身的教育上也遭受了影響，僅僅過了七年的學校生活，所以後來有人批評他：「莎士比亞雖然是一個未曾受過相當教育的缺乏什何研究與練習的人，但是，他的成功却是驚人的偉大！當然的，他有一種特殊的研究學問的方法，那種方法的運用是需乎極高的天才的。」

他在十八歲那年，和一位比他的年齡大八歲的農家女安娜·黑薩威（Anna Hethaway）女士結婚。翌年，她便給他生產了一個孩子。二十一歲，他因爲生活問題，便不得不離別了他那親愛的妻兒，離別了他那可愛的故鄉，硬着心腸，踏上征途，到倫敦去開始和戲院發生了關係，在那時，他的職務是給觀衆看守馬匹以及其他的雜役；後來，他便毅然決然地加入一個戲劇團做演員；同時，又爲該團改編古劇。據說：他的處女作「柏拉德」便是在那時寫成的。從此，他便努力創作戲劇。

莎士比亞的作者生涯約可分爲四期：習作期，喜劇期，悲劇期，老成期。　未完

鼓詞　安上與婆大渾蟲

（小木皮子撰）

第三段　學賀世賴別開生面　效賈文祥不肯死心　（十八）

你好夫漁人得利巧乘机，我勸你這個念頭息了罷，不必碗外想飲食，當初的媒人原是你，到如今又想弄你媽的奇中奇，出乎爾者反乎爾，闫民你算個嗎東西，請出罷兩個山字給我疊成塊，你不出去我不依，等他回家我對他講，立刻去揍你這個婊子兒　渾虫一見風不順，你看他歪了歪脖兒梗翻了翻上眼皮，

（平詞）哎吆俺大妹妹來！你這可是屈怪了好人啦，俺一輩子沒拿出一次良心來待人，今天特爲拿出良心來待你，這是我實在的看不過　實在的忍不住，哈哈，你還說他是眞心愛你，你還說這不是十八層地獄？咳，你甘心，我不甘心，你願意，我不願意啊，

常言說癡心女子負心漢，今日看來果是眞，他不過一時高興看中了你，怎比得當年寶黛結同心，玩的够了就一撒手，立將你丟入龍潭萬丈深，他不來見了一個愛一個，得了新人忘舊人，你想想他若眞心愛上你，爲什麼不和他太太打離婚，

投稿者「動機」與「心理」

黑影

商業不振的年頭，裁員減薪的口號到處喊的特別高，當然難免一部份文人走到失業的路上去。國家不景氣的氣象，映着破產的農村，什麼地方可以容納失業者呢!?處在這種悲觀恐怖環境之下，難免他們拚命似的尋覓生存的出路，來與四萬萬同胞趁數，况且誰也不肯坐以待斃。

於是「做生意吧！」摸摸腰裏是空空如也，「拉洋車吧！」自己覺着大掛似乎脫不掉，當「小偷」「土匪」，……吧！那不成了笑話了嗎？這一類的事，也不是他們所能勝任的。於是他們腦筋稍靈活的；或是肚子裏稍有點玩藝的人，雖免他向薪聞界裏進攻，亦難免他向教育界裏邁步。

投稿者，一般的心理，據我的膚淺的學識，短小的眼光，半新的頭腦，半舊的思想來觀察，不外乎：受着環境的壓迫，經濟的束縛，拿出來全賦的精神來，思索無影無形的些鬼話，編一大片稿子，而獲一種稿酬維持現狀而已矣。或者，有相當的學識，相當的時間，以此爲消遣品，亦有之，又有：一種人，對某一種事的事實，加以批評，或表示也免不掉的。

我；的確不在這幾個條件之列，我每日除一切工作外，僅有四小時之暇，寶貴的先陰，絕對不能輕輕的放它過去，利用這短促的時間，拿起筆來在自己身上思索些經驗的材料，若是說國家，批評別人吧！一，沒有那們大的知識，學問。二，怕出亂子，還不大敢，亦可以防止個人一切的流弊，對於技術上，學問上：亦可能得到一種相當的認識，學問這個東西是不進則退。故不惜光陰，不惜精神，不惜冒昧，有此一舉。

但是我的稿子得售與否，我是滿不在乎，不自滿足；亦不灰心，什麼是作家，什麼是著者，我滿不懂，我祇知道：「作」，「投」，「作」，天天來和編者先生們打攪。

長篇武俠小說　波光劍影

佬民

第十四回　舊事重提夜行狼斃命黑煞手　大仇圖報賽存孝巧練流星抓

（保留版權　嚴禁轉載）（一二二五）

被他叔叔，勉强叫同家去，已是十分有氣，所以看到夜行狼那狼狽樣子，並不十分關心，只是敷敷衍衍的，問了兩句，轉身就走，夜行狼看了這種情形，不覺悲從中來，舒愁自己的內傷，一病不起，又恨自己的環境，僅有一個姪兒，尙且視同陌路，因此倒瀝了不少英雄之淚，那病勢更是天天加重，有增無已起來，過來幾天，他知道自己眼看就與世長辭，爲日無幾，這樣死生冤仇，將來賴誰替自己報復呢？雖然有幾個患難與共的至契友好，但是他們萍縱無定，不在眼前，不但急切沒處去找，而且目前也無人去找，看自己的姪兒，對待自己的情形，焉能受自己指示，而去跋涉遠途呢？該當後日他和馬雲驥雙方，還有未了之緣，正當他彌留易簀，命在眼前的時候，他的徒弟「賽存孝牛尙英」，忽然倦鳥知還，來到夜行狼家中了，原來這賽存孝牛尙英，就是當地人氏，年紀不過三十來歲，從小時候，父母雙亡，因爲同夜行狼有點葭莩之誼，就投托在夜行狼家中，那時這牛尙英，才只八九歲，從小就受飢寒坎坷，弄的發育不完全，又黃又瘦，和癆病鬼似的，後來他投托到夜行狼家裏，衣食得所，漸漸氣力增加，却是身體的黃瘦，再也變不過來，到了他十二三歲的時候身體並不見長大，骨瘦如柴，大腦袋上，頂了稀稀疏疏的幾莖黃頭髮，眼賽銅鈴，鼻如蒜頭，一個大八字口，一張嘴，就露出兩行高低不齊的黃牙齒，看去十分令人討厭，加上這小子，又愁頭愁惱，十分拙笨　因此更不討人喜歡，惟有一件差强人意的事情，這小子雖然樣子不濟，却是蠻力甚大，不要看他才十二三歲，形同病夫，他的力量，却有過成人，二十幾歲的壯實小夥子，無論或拾或抗，甚至打架鬥毆，也都不是牛尙英的敵手，往往三拳兩脚，就被他打的仆倒在地，莫敢上前，夜行狼本是好勇鬥狠，講究打架逞能　他看見牛尙英材有可用　大可加以造就，作自己的膀臂，因此對於牛尙英，便不着實討厭，另眼看待起來，一邊教給他世故人情，遂教給他武功技擊，這樣朝夕甄陶，三年的工夫，牛尙英性質也改變過來了　體格身軀，雖未見怎樣魁梧長大，却是力量倍增，直有千八百觔的蠻勁兒，武功方面，不用說是略窺門徑，知其大概。

杏林閒話（一五一）

（一六七）國醫劉鳴九　寓大津路神州藥房

答章邱路高瑞君

來函奉悉，譽何敢當？有問必答，乃醫者天職，無中西之分，俱宜如此，非獨愚一人也，至於所答之方，乃照愚所學及腦筋中一隅三反所會悟者，按來函所述情狀，推斷擬方，既望拯患者於病榻，又希有高明之指導，實不敢當閣下「濟世竇筏」之過譽也！中西醫各有所長，有事實爲鐵證，目今國醫被人目爲腐敗而謾罵攻擊者，乃身爲中醫者不知力求研究，自甘暴棄所招，非中國醫學之不善也，愚本努力研求，以事實爲證明之宗旨，故雖屢見某等對國醫數典忘祖之謾罵攻擊，而不願作對牛彈琴之爭辯也，按飲食不能消化，固由於「脾胃虛寒」，然脾胃虛寒者，食後每易作泄，鬧下則食不下行而作嘔吐者，因有衝氣上衝，並迫胃氣上逆所致，故徒用「煖胃劑」難見功效也，宜「溫補鎮降」之法，可：用生懷山藥兩，焦白朮，乾姜，生雞內金各三錢，生赭石六錢，甘草二錢，水煎溫服。

張世珍，林茂，李可荃，董鴻諸君，關於「繡毬風」「黃水瘡」「脚溼」及一切風溼瘡甚之皮膚病，愚已屢次答覆介紹「海泊路佛慈藥廠任君」所製之藥膏極效，愚用時，又先用歸尾，苦參，靈仙，床子，燒水薰洗，再塗伊所製之膏，收效更速，諸君之證，照上法用之，必可有效，愚非吝於擬方，因試驗多次，此法較擬方有把握也。

桃源新夢

（內省疚疚齋主撰著）【七八】

第五回　喝咖啡初嘗異味　充西崽兼學庖師

詞稿便約着漢卿來到便館大門，見停着一部朱紅色的罩套馬車，恭忱已端然坐在車上，向漢卿招手說道，快上來，漢卿聽了，喜不自勝，呼的一聲便跳上馬車，坐在恭忱對面，洋洋自得的蹈蹈而去，不多時到了恭忱的公館門首，下了車便隨同恭忱進內，見了宋黎氏，又是一番問好，再把對恭忱說的謊話，又向黎氏說了一遍，當時吃了晚飯，眞是精米白麵，肥肉大魚，飲食一切，比在家鄉强勝百倍，就這樣吃睡玩樂，一住一月有餘，除了幫助一切補勤，閒時做些零星活計以外，便日以引逗星子玩樂，這時星子已會走了，小嘴已甚會說漢卿爲討宋氏夫婦的歡心，逗的星子每天總是跟他抱着，到熱鬧地方去玩，回來的時候，總是給星子買點好吃，好玩的東西拿回來，在沒事的時候，便去找趙貴劉福一般人，在一塊閒談玩耍，都以爲他是恭忱的內親，便特別和他親近，又加上漢卿能說會道，誠心討好，所以和這一般人，往來的非常融洽，有時候他們在恭忱面前說起漢卿來，沒有一個不交口稱讚，說他如何和氣，如何懂事，如何精明能幹，絕不像從鄉下出來的一個人，恭忱聽了也自點頭，下班以後回到家裏，見漢卿不在眼前，便對黎氏說道，二小子這孩子眞不錯，在這裏住了這些日子，雖論作什麼事，都知「眉眼高低」，並且和他認識的人，沒有一個不說他好的，可惜沒有念書，一個字也不認得，吃飯的事情是不好找的，難道說還能叫他白來一蹚嗎，黎氏便道，二小子一個字不認識，我是知道的，好事情雖有，他也幹不了，只可找個伺候人的事情，最好是外國洋行，或者外國飯店，

章台絮語

二五三（續）

非至全部斷送在他們的手中，是無法擺脫他們的壓榨的。據說：有許多班主們，爲防備自己的姑娘與嫖客們發生上面所說的那種事情起見，特地開誠布公的對姑娘們講明：不必她們暗底下私自存款子，祇要她們能夠把逕業進益，全部交櫃，所有她們的一切零用，金飾品，衣履化裝等用費，悉由班主儘量供給，不使她們感到不適或缺乏，此外，還可以負責爲她們在銀行裏專開一戶，按月撥款存儲，等到她們混事到了一定的年限，任憑她們擇人而適，班子裏絕對不再加以干涉，而且就以銀行裏歷年所存儲下的那筆款子，做爲陪嫁她們的奩金，照親女兒一樣的打發她們出門子。無疑的，這是班主們的一種手段，一種攏絡姑娘的方法，有的時候就在七十鳥們的甜言蜜語的哄騙之下，果然不肯暗底下再去存儲私蓄，從此涓點歸公，服服貼貼的爲班主裏做一株忠實的搖錢樹了。有的狡黠一點的把勢，她們絕不爲班主的幾句空話所感動，便會變更了她們的主張，取銷了私儲存款的計畫，陽奉陰違，我行我素，在暗地裏所做的背人勾當，任憑班主們若何精明，也無法去防範和稽查她們。

志成英文學社續招男女生

英文速成科初級高級各續招生五名　日文速成科　招生六名日文普通科十名學費英文科初級每月三元高級四元日文科每月三元（按期繳每月減收五角）六個月畢業每日肄習會話文法作文，繙譯及英日最新標準之音學担保三個月內有談話之能力六個月後能談流利之英日語

日文普通科　每月二元半年十元一年畢業七月一號開課授課時間日文科每日午後二時至四時晚間七時半至九時半任擇一小時爲練習時間（報名時間除禮拜日外午前七時至十二時午後四時至十時惟初次入學者須繳報名費一元報名從速勿失良機本社聘請中日教師數名均係日本師範畢業教授多年富有經驗教授得法學員上課後自知奮之非虛也附設暑期補習班課本自由時間自由社址禹城路十一號

海京絨毯

海濱避暑，夏夜納涼，舟車旅行，均稱妙品，

服裝部：嗶嘰，法蘭絨，胖嗶嘰，直貢呢，府綢，派立司，標準襯衫，制服白領，袖扣，領帶，軟硬木通帽，新式背帶，運動小帽，背心

富民游泳衣：質地好！式樣新！價目廉！

海京毛織廠　富民棉毛織廠　青島總經理　元成商行　中山路六三號　電話五四二零

吉房招租廣告

茲有江蘇路四十三號院內北樓一座樓上一樓下十六間客廳住室食堂下房厨房廁所一概俱全光線良好空氣流通全座廉價出租分租亦可如有願租者請駕臨江蘇路四十三號李律師事務所接洽可也　本主人啓

招生廣告

本校爲養成中日兩國青年人材起見。自創設以來。已逾二十餘載。所教授課目。均係現代化之商業常識。尤不異於日本高等商業之程度。故歷年畢業生。招考日本各大學者。爲數尤鉅。以及服務於中日兩國貿易及青島膠海關員者尤不可勝計。大有不足供給社會需求之勢。惟本校自在台西鎭建築最新式大校舍後。內部設備完善。且校址地臨海濱。風景宜人。對於求學上極爲適當。故此次招考華生。均授以一年半之相當教育。以備將來。編入本科與日生同班受業。一如在此期內。經過半年。成績優良者。亦可提升本科。年。而受同等之學力。亦可謂有教無類。此乃本校向來所持之方針。而絕不使學者。有所絲毫障礙。以所教授之各項學業。無不聘請中外專家担任。以副青年子弟求學之熱心。茲將招生概要開列錄左。

一、招生額數：五十名
一、入學資格：須在高級小學畢業或有同等之成績者爲限年齡須在滿十二歲以上者或十六歲以下者爲合格
一、報名期限：八月一日至八月三十一日止
一、考試日期：九月三日上午八時
一、考試科目：國語，算術，口試，身體檢查
一、成績發表：考試及格者於翌日上午十時發表之

如須一閱本校入學指南者可來校取閱或來函索取但須附中郵一分

中華民國二十五年六月　青島學院商業學校謹啓　青島單縣路二六號（電話三三二〇五番）

醫士王景韓　德生大藥房　遷移啓事

本號於本月十八日起自河北路二十九號遷至濟南路五十四號照常營業　此啓

吳廸醫師

診所中山路九八號山東大戲院斜對門　電話六三六六號有短期住院設備

外科　性病科

時間早九—十二晚三—七時　星期假日下午停診　急症電約

（留醫任取費廉）（不虛傳　不誇張）

代售房屋地一覽表

座落	種類	間數	地皮面積	約計月租
鄆城路三五號	市宅	二樓廿五間 平房廿三間	四百方步	百四十元
福山支路三號	住宅	二層附地下室約十六間	七公畝六七二	九十元
威海路四十八號	工場地	房約百間	六十六公畝七十六公厘	一百六十元
特別建築區山海關路七號	上等住宅地	未建築	十一公畝九十一公厘	
嘉峪關路三號	上等住宅地	未建築	十四公畝四十一公厘	
膠州路六十九號	市宅	三層樓約六十餘間	五百七十米達	五百元

上列各房產地皮經各房東之委託代售如有合意者請與敝公司接洽爲盼　金鄉路七十九號

集成房產公司電話二七七〇號　四三六〇號

社會諸君注意欲食美味請購

本市裕後堂自造之純潔芝蔴香油適合烹調眞正清香與普通香油不同保管使用久不變味有益衛生即贈送親友堪稱食物之佳品敝堂自開辦以來頗蒙各界讚許茲爲便利顧主起見裝製成瓶式樣美觀分設代理以便購買如蒙賜顧請向各代理處購買可也務須認明本堂招牌庶不致誤每瓶一磅半定價四角五分

批發處　青島四方裕後堂　地址遵化路一號

代理處　東鎮三路正大號　金鄉路正大東號　博山路海泊路角萬源永號

敬送

遺精　早洩　健忘　不孕　腎虧　腦弱　神秘　古方

並贈靈藥醫圖賜索不取分文

先祖瑞章公宦遊舊都得自內宮早洩健忘不孕腎虧腦弱等症照方治遺精能使精關强固效驚人先祖在日思想靈敏容顏美潤神俱奏奇效遵囑公開濟世三十年來各界取方函索即寄

上海虹口塘山路中國腦病院

元成商行

宣言

鄙人對於教授一門，有深切研究，能使學者於最短期內，通順文法上之津逮，絕對不用文法教本內等專名辭，而以英文語法格式爲教材，並不從事「徒讀文法書」式之注重科本，令學者蹉跎於一知半解之弊，而全由鄙人悉心研究於各名著中，採擇其最重要者，隨時灌輸之，注重實習，務使學者無論對於會話或文學上，得更深切之印象，造就實用人材，爲主旨，凡自問曾學英文數載，而無成就者，請來問我，自能解決一切，若爲初學者則早日就我，自可免蹉跎之誤，鄙人雖利用公餘之暇，作教學之舉，然絕對不敷衍從事，殆以人格爲保證，尙望來學諸君深明鄙人一番眞誠之苦心，能切實努力向前，俾獲事半功倍之良果，以成全鄙人之信譽，則不勝幸甚也！

添設晨六時半至八時半高級班，地點錦州路臨淄路十號，課室內完全英語及晨八時半至十時半速成班，（業已開課教授，欲讀者從速）！詢問或報名，湖北路遠東清潔所電話六二四七，面洽每天下午五時至六時半，

香港大學文學士　前維多書院院長　毛秉信敬啓

律師戴藝經受聘烟台同記法律顧問通告

本律師茲受烟台廣東街二號同記絲織工廠暨該經理王一峯聘爲常年法律顧問嗣後關於該工廠三鹿頭牌等各商標經理等之名譽財產及一切法益如有侵害者本律師當依法爲之保障特此通告

戴律師事務所　青島湖北路二十六號　電話三四八〇

預防花柳外擦藥　避毒錠　又名性必樂　SINBILOR

此藥乃英國米特大藥廠原製專在外擦塗用無害身體即免內服之煩又能見效迅速凡男子腎虧氣弱陽痿不舉勃起力減退滑精早洩等症塗後五分鐘藥力行動功能固精益髓壯陽助氣發展性慾增加美感尤能預防花柳遇毒不染每盒壹元重劑兩元現爲提倡起見買一盒另送一盒　香港百福大藥廠總經理

青島中山路　金星大藥房經售

每日行情

商情略報

生意人

現生油因過磅甚佳，人情提高，今市現油漲四角，現米漲一角，仍爲廣幫所購辦，倘在此存貨日短之際，如此食銷，前途之漲，可操左券也。

期扶爲現貨所提，亦逐步上翔，以存方得利不吐，愈擠愈高，前途之漲，將至如何程度，實難預料也。

綿紗雖現銷轉淡，但人情觀望待機者多，致紗市尚未驟處，旋聞申市告跌，人氣突變，是以標紗行市較前跌落兩元有餘，收盤情形，依然鬆懈耳。

本市暨海外土產雜貨金融一覽

二十五年六月二十九日　星期一

土產現貨

品名	價
平度生油	二，〇四
本街淨油	一九，六
大路生油	十，九五
現豆油	一，九五
石島生米	一，九七
乳山生米	三，五
王家灘生米	十，
高密生果	九，七
金口生米	九，五
西南口生米	九，九
平度生菓	七，三
本街生井	七，六
本街豆井	四，〇五
青口黃豆	六，〇
小米	五，六五
小麥	
麥中麵粉	
雙鹿粉	三，三五
火磨粉	三，三三
雙蚨粉	三，二一
鯉魚粉	三，三三
砲車粉	三，一五

生油期市

	七月二十期	八月二十期
開盤	二九，〇〇〇	二九，〇〇〇
高價	二九，三〇〇	二九，八七五
低價	二九，〇五〇	二九，六七五
收盤	二九，二二五	二九，八五〇
共成	一六三車	七六車

生米期市

	八月二十五期	七月二十五期
開盤	未	九，九〇〇
高價		九，九五〇
低價		九，九〇〇
收盤		九，九二五
共成	成	五〇順

雜貨行情

品名	價
義字白糖	一七，〇〇
坎字白糖	一七，〇〇
寶沙白糖	一六，五〇
粗沙冰糖	
本廠冰糖	二〇，五
陳冰糖	一三，五
小包白冰糖	一三，五
貨箱砂糖	一二，五
東洋赤糖	一二，〇
麥包赤糖	一〇，六五
蘆包潮糖	
冲荷蘭同	一三，〇
對冰花青同	一三，五

提同（雜貨）

品名	價
揭提同	八，六
同	八，四
上青糊江米	八，二
好蕪湖江米	六，八
無鐵江米	六，七
運羅江米	六，九
好貝粒瘠東同	七，三
應光申大米	六，三
運羅大米	七，八
小同	六，五
康東大米	六，八
茂昌桐油	五，
德和同	四，三
餘昌同	四，四
茂元昌同	二，
沈元來鐵桶同	二，
湧成元同	二，八
老三K大板紙	七，八
隆金鼎色同	七，八
太平紅色同	八，五
黃綠色同	八，五
富士紅黃線藍同	八，五
大喜白洋毛邊	四，二
老三太黃洋毛邊	三，三
四開川連料	三，二
福建鵝牌大連使	五，
振漢一號二號銷	五，
忠興	一四，〇
忠義同	九六，〇
忠興同	九，一五
乾盛京高同	九，一
恆昇和同	九，〇
朱勤昌同	八，九
本牌元書	八，八
恆昇和同	八，七
朱勤昌同	八，五
同倫川連同	八，一
同名同	八，三
同壽同	八，〇
同發榮同	一，四
盛興蔡杭連	〇，
捲洋花紙	二，七
恆吉立元表	二，七
朱益大同	二，七
悅來成同	二，五
同昌福同	二，五
遠大號同	二，五
遠大昌同	二，八
同盛和同	二，八
恆裕立同	二，
汪永隆同	二，
汪和立同	二，
恆和康同	二，
裕厚康同	二，五
同順和同	一，
怡盛隆同	二，
恆裕立同	一，
邱德記大川表	一，六六
天生元同	一，六三
天厚德同	一，六三
敬天富同	一，三三
天厚永同	一，三二
天厚福同	一，四五
天思公同	一，八七
義興公同	一，三三
敬天順同	一，四
敬天祥同	一，四
聚和永同	一，三五
祥盛永同	一，三五
順天昌小川表	一，八五
小號天德同	一，七五
彥昌冲京放長時則	一，七
阜隆同	七，一
楚玉同	七，
晉恆義同	七，
利用祥同	七，
隆記同	七，
福昌大同	八，五
福盛義廣	一，五

金融

品名	價
德豐厚同	一，六二
寬裕長同	一，一
寬裕興同	一，四五
寬裕成同	一，二
寬源盛同	一，二三
福泰成同	一，五
協吉昌同	一，二
大昌順同	一，一四
立昌生同	一，六
重毛邊同	一，八
正盛毛同	一，一
小包生粉	一，〇六
日出漂粉	一，七八
賓華凍大粉	一，四
裕昌和小同	三，五
裕昌和葵扇	四，二
湘蓮子	八，二
寶肥小包	三，
咸松花川木耳	九，三分
對手	八，四四
新料大碼	六，四
紆張八寸尖	二，七
紅印八二尖	四，七〇
汪美山小九尖	三，七
趙康肥又	一，五
袁德泰又	三，五
仁昶大黃九一尖	五，五
名牌百張京放	五，二
刀三百張又	二，五
十刀三百張又	一，五
九刀三百張又	一，五
九刀京方紙	二，五
溫州小方高紙	二，
義和發正透紙	八，
世刀義老時則	八，六
世刀有字裕又	八，六
永盛福同	六，五
興記又	六，五
裕記同	六，五
龍德億記同	六，五
同益祥加把表	六，五
三義甲字表	六，四
紅裕又	六，二
美和又	五，
久大茂平把表	五，
聚泰和美甲又	六，
林聚毛太同紙	五，
恆昇牌同	九，
乾盛同	九，三
中興申同	九，
茂裕和同	九，
恆昇和	九，五
恆元同金銀	八，
昌泰瓦錫金銀	五，六
昌泰大錫金	二，
安和水錫金銀	四，八

海外銀價

六月二十二日 四九羅比一〇安那

品名	價
孟買銀塊	四角四分七五
紐約銀價	二十便士八七五
倫敦現銀	一九便士八一二五
倫敦期銀	閉市
孟買（前市）	市閉
紐約	四角四分七五

金價

品名	價
倫敦	六磅一九先令二便士
孟買	六磅一九先令八便士

海外土產行情

（註：碼頭交貨）

品名	數量	六月期	七月期
東北大豆	每噸	五二先令六便士	五二先令三便士
東北大豆	每噸	一五先令三便士	一五先令六便士
生米	每担	二二先令三便士	二二先令九便士
淨生菓	每担	一四先令	一四先令六便士
紐約棉花	每十磅	十元六角三	十一元五角
芝加哥小麥	每磅	八角四分	八角四分

現期 二五 前市 一一元二角九分五 一角二分

棉紗現貨

品名	價
曹允源四尺宣紙	五，八
曹同和同	五，四
汪本源花心蓮	三，四
允生同	三，二
冥洋	五，六
特別大同	四，二
志春魚膠	五，五
東源同	六，八
惠源無根同	八，八
惠源同	九，八
小壇榨菜	二，二
大壇榨菜	一，一
海帶頭	五，
桂花醬	一，
豐記對絲	三，
青梅	二，
花梅	三，
銀桔子	一，五
箱大餅	二，
桶片	四，
白薑麵	四，
紅獅毛	七，
好其干菜	一，六
中干菜	一，五
漢口雙料雨蓋	四，六
溫州雨蓋	三，七
廣竹	四，五
廣大料	二，四
淨古月	二，
小件棕片	三，
大件棕同	三，
長雙絲	三，五
大地球洋金粉	二，
洋松香	七，四八
廣松香	九，五
汽車牌	九，五
大箴灰	九，三
大松灰箱同	六，
鐵桶松灰	三，
杜貝子	八，
江全太川占	八，二

前市開盤（棉紗）

品名	價
三五星	二四，五〇
龍門	二二，五
五子	二〇，五
銀月	二四，五
寶女	二四，七
宮來	二四，一五
五星	
十寶船	
十寶來	
十豐島	
六五子	二〇，二五
六銀月	二〇，〇五
六金貨	二〇，四五
六五星	二〇，
六寶船	一九，七五
六寶來	一九，七五
六豐島	一九，七五
二金貨	
六銀月	
五子	
〇寶船	
〇寶來	
松鹿	二四，三五
銀月約	二四，三五
寶船	二四，二
花蝶	二四，二五
宮女約	二三，五〇
寶來	二一，五〇

後市收盤

棉紗期市

	前場 五月期	後場 五月期	前場 六月期	後場 六月期
開盤	二二四，二〇	二四，三	二四，一七	二四，二五
最高	二二四，二五	二四，〇	二四，一五	二四，二〇
最低	二二四，二〇	二四，三	二四，一七	二四，二七
收盤	二二四，二五	二四，〇	二四，一五	二四，七
共成	件	件	件	成件

標準紗

品名	價
三五星	二四，五〇
龍門	二二，五
五子	二〇，七
銀月	二〇，五
寶女	二〇，八
宮星約	二〇，八
十寶船	二〇，〇
十寶來	二〇，五
十豐島	二〇，〇
六五子	二〇，五
六銀月	二〇，四
六金貨	二〇，五
六五星	二〇，八
六寶船	一九，三
六寶來	一九，三
六豐島	一九，三
二金貨	
五子約	一六，七
〇寶船	一九，〇
〇寶來	一九，〇

本市金融

品名	價
五天申票	九九八，七
電匯申	九九八，二
銅元	一〇〇〇
漢口票	九七五
北平票	一九四〇
澳金票	一六四〇
安南票	一二三〇
廈門票	一二七〇
福建票	二八七
美金票	三三二
美金鎊	一二六〇
美銀洋	一五五〇
英紙鎊	二八六〇
英金鎊	二八五〇
先令銀	二八一〇
日金鎊	二一〇
菲律濱洋	
菲律濱票	七〇〇〇
坎拿大	
新加坡	
六比票	
六比銀	七六〇〇
俄金鎊	
德金鎊	
金馬克	
荷蘭票	
法郎票	
法金鎊	
金單位	
中央	一〇二〇〇
掛牌	一〇四〇〇
正金	一〇一五〇
掛牌	一〇三五〇

鈴木醫院廣告

啓者，敝人服務醫學界，垂二十年，初在滿鐵醫院任產科主任有年，兼關東廳醫官，嗣在大連醫院創設鈴木醫院，後於民國七年來青，開設鈴木醫院於新泰路，專治一切小兒科，內科，花柳科，對於婦產科，尤具特長，凡一切難產之病，一經診治，包管立即產生，且能保全母子生命，對於婦人產科手續敏捷，在青是手屈一指，對於產婦手術完善，看手成春院內看護特多，病室清潔，對於看護病人格外週到，對於中國人方面特別優待，院內有精通日語劉君從先担任翻譯，凡患病者即來院診治便知言之不謬也。

本院新泰路電話二二零一　在本院診治
分院臨清路電話三零零九　在分院診治
產婦科　小兒科　內科　性病　物療科　急病隨時診治
醫學士院長鈴木健吉　新泰路十一號

阿波共同汽船出帆廣告

大連 芝罘 威海行
十六號共同丸　七月一日入二日正午出
代理客票處長安路二號共同會社啓　共同賬房電話二六二四

大連汽船輪船出帆廣告

△大連行
大連丸　七月三日後一時入後六時出
奉天丸　七月五日後一時入午後六時出
青島丸　七月一日後一時入後六時出
△上海行
大連丸　六月三十日前七時入正午出
奉天丸　七月二日前七時入正午出
青島丸　七月二日前七時半入正午出
△天津行
遼河丸　七月三日入三日前九時出

大連汽船會社啓
電話　二一五六三（出口部）　二一三六（船口部）　二七二七（出口部）

無線電界之好消息

本行今爲提倡無線電智識之普及起見特運到各種收音機及無線電之一切應用材料無不俱備並設有修理部以優秀之技術代客修理定價低廉倘蒙賜顧竭誠歡迎

青島聊城路八五號
光喜洋行
電話二四七三　二零零七號

天眞照相材料行

青島中山路一三一號　電話四八零零
經售各國照相快鏡　照相材料　代客冲晒　免收冲費

青大農場 出售牛羊奶

提倡推廣廉價出售大小牛羊
醫師化驗消毒清潔滋養衛生
電話六三七三號

廣瀨小兒科醫院

乳兒科　小兒科「病室清潔」　X線科
門診　上午八點至十二點　下午五點至七點（由四月至九月）　[illegible]點至六點（由十月至三月）
星期日下午停診　急症隨到隨診
出診　下午隨請隨到
急診　院長廣瀨織夫前日回國今已回青照常出診　副院長井上浩
院址青島鐵山路十號
電話二八二九、五八五九番

山東醫院

治療科目　內科　小兒科　X光線科　花柳科　專門
診病時間　午前八點至午後八點急症例外　往診隨請隨到
本院特設血液糞尿細菌等檢查　病室清潔　設備完全　看護週到
院長日本帝大醫學士林喆相謹告
電話五五七〇　院址青島夏津路八號

美化營造廠廣告

建築師王枚生
啓者敝廠包作各項建築工程及設計繪圖監工兼代辦房產移轉登記如蒙惠顧無任歡迎
住址萊蕪一路二十號　電話四二零五號

敬送遺精早洩祕方

本主人家藏祕方一種專治男子遺精早洩陽萎腎虧不育諸症神效驚人百發百中公開後已逾數千人皆有來函證明莫不稱奇嘆爲希世之奇方各界欲索此方剪此報請向上海法界霞飛路和合坊七十四號張世德堂函索可也分文不取

（時15青）
世德堂主人張雲山敬啓

鳴謝戒煙明家陳顯庭先生

啓者內子張氏素有鴉片嗜好屢經醫戒終未斷絕幸經友人介紹即墨路陳顯庭診所戒在戒毒期中照常工作毫無痛苦不誤事宜最近期內經陳先生戒脫者甚夥敝人佩先生斷癮除根之神速而無咳嗽失眠嘔吐筋骨疼痛痙攣等病便給內子解除無限痛苦受惠之下欽佩之餘特登報端以表謝忱外向沉溺苦海者同胞介紹可靠良醫重見天日健康身體注意陳顯庭醫師寓即墨路東易州路東轉角便是
敬謝人郭相臣啓

東方村飯莊廣告

本飯莊開設以來久爲社會士女所贊譽現在設備力求新穎並以重資新聘廚師担任烹調茲將本飯莊之優點開列於下地位幽雅空氣澄新水色山光風景宜人山珍海錯應有盡有凡由市內赴浴場馬場或遊炮台遊公園者皆爲必經之地就此憩息隨意便酌或開盛筵以享待賓酒肉適口景象悅目有塵寰仙境之雅無城市煩囂之氣現爲供應需要民起見以謀各界之便利倘蒙惠顧無任歡迎
地址常州路龍口路轉角電話五零四一

青島市財政局布告 第　號

案查本局征收自用人力車脚踏汽車脚踏車及營業乘用馬車等車捐，每年分四期征收。現在二十五年度第一期車捐，照章於二十五年七月一日啓征，合行布告上項各車戶務於本年七月十五日以前來局繳捐領牌逾期加征滯納罰金切切此布。
中華民國二十五年六月　日　局長

吳瑞安先生潤例

吳瑞安先生別署老瑞故都藝界名宿也書畫篆刻早負盛名書則石鼓盤銘秦篆漢隸雖眞書行草率以篆法出之畫則遠宗石濤朱耷近法缶廬山水人物翎毛草虫無不臻於化境而尤以花卉瓜果爲特長篆刻則撫摹秦漢蒼渾古秀諧趣天成曩曾出品於天馬會識者謂爲留諸秦漢印中可以不辨眞僞足見造詣之深成名之有自也　先生今春來遊琴島藉賞海天風景知之者踵門求賜應接不暇雖焚膏繼晷猶虞不給　先生常以爲困鄙人等有鑒及此爰爲代訂潤格非敢强　先生以利特僞稍作限制云爾潤例如左

書　中堂四尺四元　五尺五元　橫幅同　對開按整紙減半
遍額題顏一尺內二元　二尺內三元　再大另議
畫　扇面二元　篆隸點體加倍
中堂四尺六元　五尺八元　六尺十二元　八尺二十元　橫副同　對開按整紙減半
冊頁每方尺二元　扇面二元　長題點品加倍
篆刻　每字八毛過大過小另議邊款按每十字二元計算
晶玉牙角金屬劣石不刻潤資先惠隨封加一　五日交件

介紹人　陳伯琴　劉鳴鄂　徐勉之　王召麟　蕭文田　劉少泉　周鼎臣　焦星橋　戰鑿堂　傅敬之　王益堂　紀經海　盧映齋　梁子蘭　王壽山　丁明德　同啓
收件處　河北路集成南紙店　高密路瑞寶南紙店　現寓天津路東華旅社

大華照相材料行招請職員

本行擬用冲晒人員一位（須具機器印相及放大經驗）門市學徒一位（須略懂英語年在十五歲以上十八歲以下）願就者請具函詳敘本人經歷及在青住址附帶本人相片一張寄來本行合則去信訂期面洽否則相片寄回
青島龍口路二六號

葆昌西菜社飲冰室謹啓

營業時間上午八點起至夜間二點鐘
地址河南路轉角曲阜路廿六號
電話：六二一九一

新增各種衛生冰結凌　各色刨冰　冰凍汽水桔子水　檸檬四瓜水　及一切清潔滋潤提神飲品　平民化的代價
△有最高的廚師▽　△有溫和的招待▽
△有極好的經濟大菜▽　△有美味的印度咖喱雞飯▽

天熱矣！天熱矣！君欲解渴忘暑　請到
葆昌西菜社　特設飲冰茶室

產科女醫士 李愛清

專門接生
深經驗富識學
手術敏捷應診迅速
雲南路一一四號　電話五四六一號

標準胡琴來青出售

梅蘭芳琴師徐蘭元現精心選造上等蛇皮胡琴多種發音寬亮與他家所造不同劇場應用極爲相宜早爲平滬一帶所樂用現爲應各界需要起見特由平運到大批胡琴來青每只自三元起至三十元不等有欲購者請至天津路永安堂藥鋪代售處，試便知

青島柏林醫院特別廣告

本院專聘素有經驗醫師分科診治難疑各症，并備有各等病室，光線空氣，俱合衛生，其他優點不及備載△主治外科內科，皮膚科，花柳科，產婦科，小兒科，眼科耳鼻咽喉科，電氣光線特別療治，各種注射療治以及預防血清，預防注射，新法戒烟，無不俱備，本院爲體恤貧乏起見，每日施診二小時，自上午八時至十時△診治時間，上午八時至十二時下午二時至六時，出診隨請隨到，急診隨到隨診不分晝夜，（星期）午後停診　院長張濟卿　副院長劉信齋　醫師許百德　女醫師董美貞担任產婦科診療一切病症　德國柏林大學教授許百德博士（Professor Huebotter）每日上午八點至十點應診眼耳鼻喉各科
院址肥城路五十七號　電話三三五九號　五一三六號

光華美術製版社

電話五九一五
青島李村路十四號

青島警察沿革

內政部特許發行　駱金銘
著全書三厚册定價三元特價七折本書內容悉照青島警察近五年設施編著取材豐富種種有效方案爲各地警察機關所無者甚多出版以來銷遍全國最合政警人員參攷之用

青島風光

最近出版　駱金銘
編全書一厚册實售六角本書爲唯一導遊新著其於本市衣食住行指導極爲周詳離初次來青旅行或參觀者不可不備欲知青島市政狀況者尤不可不讀
本市各大書局均有代售

東華旅社廣告

敬啓者本社在青島天津路二十六號房間寬闊有電鈴又設沐浴間男客者有各兩備房間均各方便陳設衣鏡廚房汽椅鐵床被褥毯絨格外潔淨並設飯店製備筵席便飯以應客便又備汽車數輛迭往迎來便利非常車站碼頭俱有櫃夥照應代客報關完稅裝卸車船無不週到凡紳商各界賜顧或常住短寓均隨意便無任歡迎
本旅社謹啓　天津路三十九號　電話二九四六號

各界仕女＝欲得到
靈山老母聖像　彌勒佛銅像　每張六角
武聖繪照　南海大士繪照　每張二角
請速照價並顧主詳細地址寄至即墨西門裏後亭街濟雲攝影社當即奉上決不失言
本社主人劉雲秀啓

浴室招租

啓者敝號在南海路海水浴場有浴室數間室內寬大清潔地點適中距噴水池甚近如有租者請至本號接洽或通電話亦可
南陽路一號電話三〇六五
義信成啓